ALÈS AGGLO 100% INFO

Le journal mensuel d'Alès Agglomération - **MAI 2021/N°88**

À CHACUN SA MOBILITÉ AVEC ALES'Y

pages 2 et 3

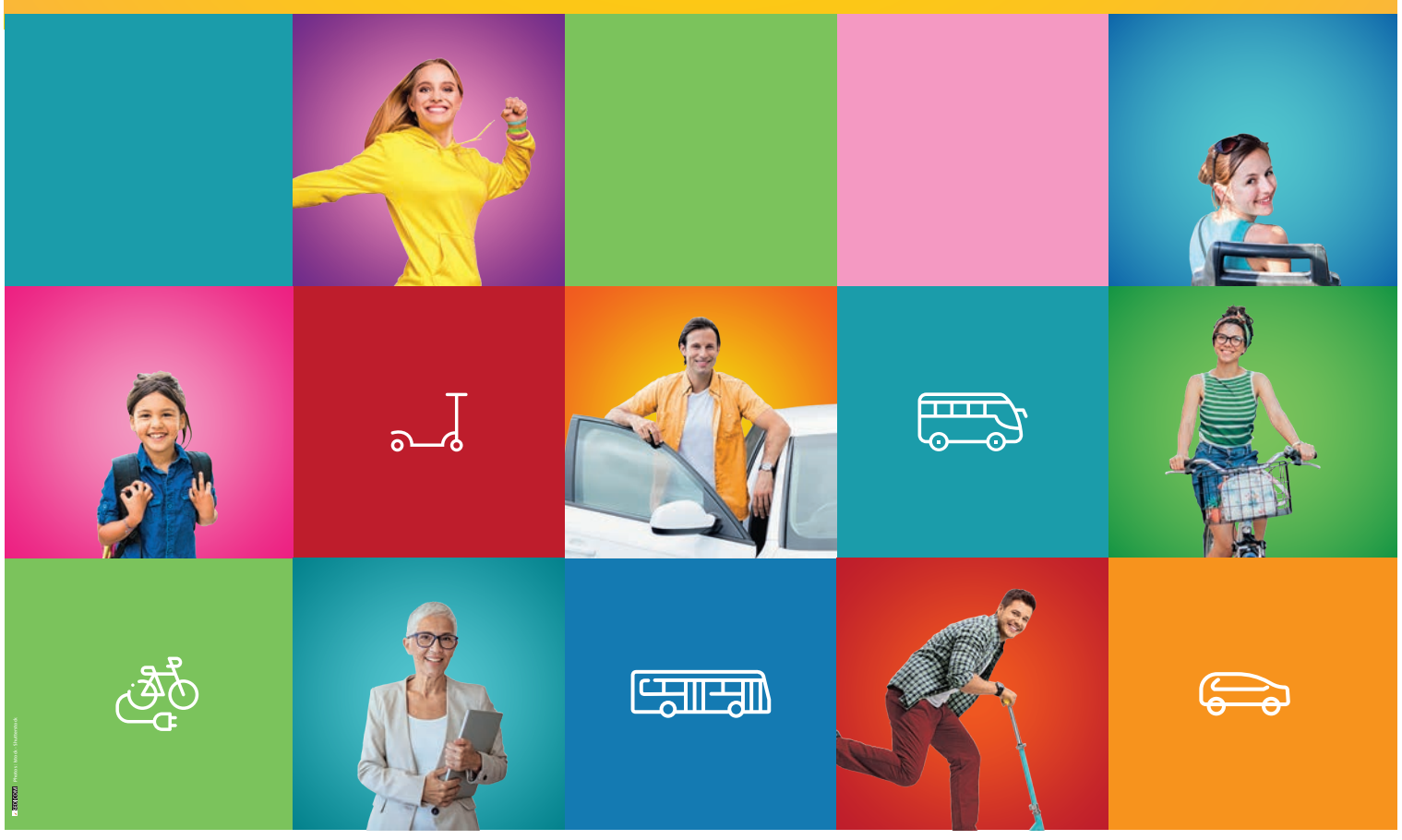

UN ACCORD DE SORTIE DU PROJET GOLFIQUE POUR SAINT-HILAIRE

Une médiation juridictionnelle a permis de trouver une issue amiable au litige opposant Alès Agglomération et Saint-Hilaire-de-Brethmas, concernant le dédommagement financier inhérent à l'abandon du projet de golf "Les Hauts de Saint-Hilaire". Une partie seulement des études et acquisitions de terrains sera remboursée à l'Agglo. Commune et Agglo veulent désormais capitaliser les investissements sur de nouveaux projets, main dans la main.

Page 5

ÉCONOMIE

UN PROJET D'EXTENSION POUR ARCADIE

Avec un chiffre d'affaires qui double tous les cinq ans et une activité boostée par la crise sanitaire, l'entreprise de Méjannes-lès-Alès, spécialisée dans les produits agroalimentaires bio, lance l'agrandissement de son site.

Page 7

BUDGET 2021

ALÈS AGGLOMÉRATION INVESTIT FORTEMENT

Emmenés par le président Christophe Rivenq, les élus communautaires ont voté à l'unanimité un budget principal de 141,6 M€ qui fait la part belle à l'investissement malgré la crise.

Pages 8 et 9

LOISIRS

LE PARC DINOPEDIA VOIT GRAND

De lourds investissements ont été réalisés sur le site de loisirs de La Grand-Combe qui ambitionne de devenir la référence française des parcs d'animatroniques de dinosaures.

Page 15

ALES'Y, LE NOUVEAU RÉSEAU DES MO

L'offre de mobilité sur Alès Agglomération ne cesse de se diver de services proposé par la collectivité, une nouvelle identité

Alès Agglomération prépare le terrain des mobilités de demain en misant sur l'intermodalité, une façon de se déplacer grâce à plusieurs modes de transports. Désormais, le réseau Ales'Y vous offre un panel de services pour faciliter vos déplacements sur l'Agglo et sa ville centre.

Le Syndicat mixte des transports du bassin d'Alès (SMTBA) a lancé sa marque de transports collectifs Ales'Y, signée du slogan : "À chacun sa mobilité".

Ce nouveau nom du réseau de transport en commun du bassin alésien remplace désormais l'acronyme NTecC qui, depuis 2006, a accompagné le quotidien de milliers de voyageurs. « *La politique de mobilité du territoire s'est élargie à travers une offre qui regroupe le bus, le vélo, les navettes gratuites, le covoiturage, et demain les trottinettes. Il ne s'agit plus d'un réseau de transports en commun, mais d'un réseau de mobilités,* explique Christophe Rivenq, président d'Alès Agglomération et du SMTBA. *J'ai souhaité que cette évolution s'inscrive dans un management global de la mobilité, sous une bannière unique, à la fois dynamique, entraînante et déjà reconnue des usagers sous le nom Ales'Y. Comme une invitation à "y aller" de toutes les manières possibles mises à la disposition des usagers* ».

L'INTERMODALITÉ, PIERRE ANGULAIRE DES TERRITOIRES À TAILLE HUMAINE

L'intermodalité, le fait d'utiliser plusieurs modes de transports au cours d'un même déplacement, devient la pierre angulaire des territoires dits, « *à taille humaine* », comme aime à les décrire le président d'Alès Agglomération. Dès lors, que vous soyez élève, étudiant, salarié, retraité, jeune ou senior, urbain ou rural, en rendez-vous professionnel ou en shopping, vous trouverez une solution de mobilité Ales'Y adaptée à vos besoins de déplacements.

Le périmètre géographique du SMTBA est passé de 61 à 85 communes. Une extension qui a nécessité des solutions adaptées à chaque territoire desservi et à la mobilité de chacun. En plus des lignes régulières de bus – celles pour les scolaires ou celles à la demande de l'ancien réseau NTecC – le SMTBA a complété son offre classique de transport en commun avec trois navettes gratuites en centre-ville d'Alès, en 2017, et avec l'expérimentation, en 2019, d'un système de covoiturage public dénommé "Ales'Y en covoiturage". En 2020, la création d'un service de location de vélos à assistance électrique, baptisé "Ales'Y à vélo", a conforté la détermination des élus communautaires à développer les mobilités douces.

« *Ces mobilités de proximité sont des attentes fortes des habitants. La création de la marque Ales'Y donne un nouveau ton à ce service que finance la Région à 50 %* », témoigne Jean-Luc Gibelin, vice-président d'Occitanie en charge des mobilités.

Déjà de nouvelles idées émergent afin de densifier davantage ces intermodalités, comme l'autopartage, dans l'objectif de remplacer la voiture individuelle.

Le 22 avril, les élus d'Alès Agglomération, accompagnés de Jean-Luc Gibelin, vice-président de la Région Occitanie (à d.), ont présenté les différents véhicules du réseau Ales'Y avec leurs nouveaux décors.

UN RENOUVELLEMENT RESPONSABLE ET ÉCONOMIQUE

« *La nouvelle identité visuelle sera déployée pendant plusieurs mois, progressivement, sur les 122 véhicules, les points d'arrêts, ainsi que sur les différents équipements du réseau dans un souci de responsabilité environnementale et financière* », précise Sylvain Rochat, directeur de Keolis Alès, délégataire du service. Idem pour les mises à jour graphiques des supports d'information voyageurs, comme les cartes d'abonnement ou les plans du réseau : elles seront réalisées au fur à mesure du déploiement.

DESIGN DYNAMIQUE ET COLORÉ POUR LA FLOTTE ALES'Y

« *Une découpe très colorée, signe du dynamisme du territoire, avec des formes géométriques, vibrantes, pour moderniser l'environnement urbain et attirer l'œil des habitants sur son passage* », soutient Christophe Rivenq. Voilà pour le nouveau décorum des véhicules du réseau Ales'Y.

BILITÉS DU BASSIN ALÉSIEN EST NÉ

sifier. Afin d'assurer davantage de cohérence dans le bouquet visuelle a été dévoilée le 22 avril devant l'Hôtel de Ville d'Alès.

ALES'Y EN BUS

122 véhicules à votre service

122 bus et 138 lignes, dont 16 lignes de transport à la demande (TAD), pour 148 000 voyageurs. Le réseau Ales'Y relie 85 communes et assurent chaque année près 2,7 millions de voyages.
Le TAD est proposé pour desservir des communes ou des quartiers avec un nombre plus faible d'utilisateurs. Les horaires fonctionnent sur réservation préalable la veille avant 16h30 (le vendredi pour le lundi), auprès de l'agence Ales'Y ou directement en ligne.

ALES'Y À VÉLO

200 vélos à assistance électrique

Solution idéale pour l'essayer avant de l'adopter, le vélo à assistance électrique (VAE) ne cesse de faire des adeptes. Pourquoi pas vous ? Mis en service en août 2020, le point de location des VAE d'Alès Agglomération est situé en gare routière d'Alès. La flotte sera doublée et portée à 200 vélos dès ce mois-ci.
Deux vélos "cargo" à assistance électrique viendront compléter l'offre.
Location possible à la journée, au mois, au trimestre ou à l'année (à partir de 15 € la journée).

ALES'Y EN COVOITURAGE

10 lignes de covoiturage public intégrées au réseau

Sur le bassin alésien, 80 % des déplacements sont effectués en voiture dès qu'il s'agit de se rendre en dehors du centre-ville d'Alès. Et la plupart des déplacements convergent vers Alès. Le covoiturage est un objectif important, inscrit dans les orientations du SMTBA afin de réduire le nombre de voitures individuelles circulant au quotidien.
À partir de septembre, dix axes de covoiturage public seront totalement intégrés au réseau. Ces axes disposeront d'une aire de covoiturage ou d'arrêts de bus pour aider les conducteurs et les passagers à se rejoindre, mais aussi pour faciliter les voyages combinant covoiturage et transports publics.

ALES'Y
À CHACUN SA MOBILITÉ

Une galaxie de services pour une mobilité plurielle
15, avenue du Général de Gaulle, Alès
Du lundi au vendredi, de 7h30 à 12h30
et de 13h30 à 18h30 (en période scolaire)
tél. 04 66 52 31 31 - www.alesy.fr

ALES'Y EN NAVETTE

3 navettes 100 % électriques

À partir de juillet 2021, les navettes du centre-ville seront toutes 100 % électriques. Dans la continuité de la mise en service de deux premiers minibus électriques en février 2020, un troisième véhicule électrique équipera le réseau de navettes gratuites en centre-ville d'Alès.

À PARTIR DE SEPTEMBRE 2021

Ales'Y à trottinette

Un nouveau service de location de trottinettes à assistance électrique sera proposé en septembre. Le réseau Ales'Y disposera de 50 trottinettes. Pratique, ludique et écologique, ce service sera adossé au lancement du réseau de covoiturage afin d'offrir aux covoiturés une solution de mobilité pour effectuer "le premier et le dernier kilomètre" de leur déplacement.
La location, pour des périodes de 3 mois ou 1 an, sera réservée aux personnes majeures abonnées au réseau de transports publics (hors abonnés scolaires) et aux usagers du service de covoiturage.

En chiffres

138 lignes de transport
85 communes reliées
148 000 habitants desservis
200 vélos à assistance électrique et **2** vélos "cargo"
122 véhicules de transport public
2,4 millions de km/an
2,7 millions de voyages/an

À partir de septembre 2021

10 lignes de covoiturage
50 trottinettes à assistance électrique

DES OUTILS NUMÉRIQUES POUR LES VOYAGEURS

Afin de faciliter l'utilisation du réseau Ales'Y, de nouvelles solutions numériques seront proposées aux usagers.
À partir de septembre, les usagers bénéficieront d'une nouvelle application mobile "Ales'Y" grâce à laquelle ils obtiendront des informations en temps réel concernant les passages de bus.
Un guichet en ligne sera bientôt accessible pour acheter sans se déplacer ses titres de transport ou recharger son abonnement depuis le site internet ou l'application mobile.
Enfin, le téléphone portable pourra être utilisé comme titre de transport grâce à une solution dite "M-ticket" (le réseau propose déjà une solution d'achat de tickets par SMS).

DEMAIN, LE BUS À HYDROGÈNE VERT

Au mois de juin, un bus 100 % hydrogène sera expérimenté sur les lignes urbaines 1 à 4 du réseau. Un test inscrit dans "l'écosystème Hydrogène Vert" créé par Alès Agglomération.
L'expérimentation permettra d'évaluer les performances et contraintes d'un véhicule à motorisation hydrogène en situation réelle d'utilisation. Puis d'étudier la possibilité de motoriser progressivement la flotte de véhicules avec cette nouvelle énergie. Alès Agglo souhaiterait convertir 50 % de sa flotte de véhicules d'ici 2024 et 100 % de sa flotte à l'orée 2030. « *Ça va dans le sens de l'histoire* », approuve Jean-Luc Gibelin, vice-président de la Région Occitanie en charge des Mobilités et Infrastructures transports.
Les résultats de ce test seront présentés au cours des Rencontres internationales des véhicules écologiques qui se tiendront au Pôle Mécanique Alès-Cévennes les 7 et 8 juillet.

MISS ALÈS 2021 : UNE ÉLECTION INÉDITE EN LIGNE

Si Miss Alès 2021 ne sera pas élue au cours de la traditionnelle soirée de gala, elle devra en grande partie son sacre aux votes du public.

Du 9 au 13 mai, le public aura la possibilité de voter sur internet pour sélectionner 5 finalistes. Le jury élira Miss Alès et ses dauphines le 15 mai, lors d'un direct retransmis sur les réseaux sociaux.

Chamboulée, mais pas annulée ! « *Malgré la pandémie, il n'a jamais été question d'une saison blanche dans l'élection de Miss Alès : les Alésiens sont trop attachés à cette élection et à celle qui représentera leur ville durant un an* », affirme avec conviction Raphaële Navarro, adjointe au maire d'Alès, déléguée aux Festivités.

Avec la crise sanitaire, la soirée de gala qui se tient habituellement au parc des expositions ne peut pas avoir lieu, obligeant la Ville d'Alès à réinventer l'évènement : « *Nous avons opté pour une élection sur les réseaux sociaux. Si nous n'aurons pas le plaisir de vivre la soirée devant un millier de spectateurs, en revanche, ce sont plusieurs dizaines de milliers de personnes qui pourront participer à l'élection de leur Miss, notamment en votant de partout en France* », se réjouit l'élue.

LA PROCLAMATION DES RÉSULTATS EN DIRECT LE 15 MAI

DU 9 AU 14 MAI, CHOISISSEZ LES FINALISTES

Les treize prétendantes seront réunies le 8 mai pour enregistrer des vidéos de leurs passages en tenues et leur présentation. Ces films seront ensuite visibles sur les sites et les réseaux sociaux du comité Miss Languedoc-Roussillon et de la Ville d'Alès.

Lors d'un vote ouvert du 9 au 13 mai sur www.misslanguedoc.fr, tout un chacun pourra alors choisir les 5 candidates qu'il souhaite voir finalistes. Si certaines prétendantes au titre regrettent de devoir se priver de l'ambiance d'une salle bondée, toutes se réjouissent de la plus grande portée du vote grâce à internet.

Le 15 mai, Miss Alès 2021 et ses deux dauphines seront élues par le jury parmi les 5 finalistes désignées par le vote du public. L'élection se déroulera lors d'un direct retransmis sur les réseaux sociaux, en présence de Miss France 2021, Amandine Petit. L'horaire exact de ce direct, d'une quinzaine de minutes, sera communiqué quelques jours avant sur les réseaux sociaux.

L'OPÉRATION "RÉNOVEZ VOTRE HABITAT ANCIEN" EST LANCÉE POUR CINQ ANS SUR ALÈS

Des aides existent si vous souhaitez améliorer un bien immobilier ancien. Le service Habitat d'Alès Agglo et le bureau Urbanis vous accompagnent avant d'entamer vos travaux.

Comment rénover votre bien immobilier ancien à moindre frais dans le centre-ville d'Alès et dans les faubourgs d'Auvergne, du Soleil et de Rochebelle ? En profitant de l'opération "Rénovez votre habitat ancien" lancée par le service Habitat d'Alès Agglomération. L'OPAH combine des subventions pour les travaux et un accompagnement technique et administratif personnalisé aux propriétaires occupants ou bailleurs. « *Notre rôle est d'imaginer un programme de travaux qui soit le plus adapté possible aux besoins du propriétaire* », indique Laura Girabet, chargée de mission au service Habitat d'Alès Agglomération.

L'un des objectifs principaux de l'opération, dans le cadre de l'Action Cœur de ville, est l'embellissement des façades et la mise en valeur de l'espace public. Cependant, c'est l'occasion d'améliorer votre logement ancien, notamment si vous êtes bailleur. Profitez également de cet accompagnement pour adapter votre logement aux personnes handicapées, le transformer de fond en comble, refaire l'isolation. Avant tout démarrage de travaux, afin de bénéficier des aides, vérifiez bien votre éligibilité.

Pour cette opération, Alès Agglomération a missionné le bureau d'études Urbanis qui assure une permanence à Alès, dans la Maison du Cœur de Ville (en face de la place Péri).

- *Service Habitat d'Alès Agglomération : 04 66 86 64 20 - habitat@alesagglo.fr*
- *Urbanis, Maison du Cœur de Ville, avenue Carnot, Alès : permanences les mardis de 10h à 13h et les mercredis de 14h à 17h*

Les aides pour rénover son habitat ancien sont ciblées sur les façades, l'isolation et l'accessibilité.

UN DÉPÔT DE PAIN EST OUVERT

Brignon. Depuis le 22 avril, les habitants de Brignon peuvent se ravitailler en pain frais grâce au dépôt ouvert tous les jours, de 7h30 à 12h30, sous l'impulsion de la municipalité. L'ancienne épicerie, fermée depuis plusieurs années, a été retapée par des artisans locaux, avec le soutien d'habitants bénévoles. Pour l'heure, ce local ne sert que du pain et des viennoiseries. Mais dès la crise sanitaire passée, le café associatif, créé avec l'appui des associations du village, ouvrira sa salle et sa terrasse réaménagées.

Le Petit Brignon, 2, Grand-rue tél. 04 66 07 05 06

LA FÊTE DU 1ER MAI REPORTÉ AU 13 MAI

Portes. Traditionnellement organisée le 1er mai, cette fête regroupe artisans, producteurs locaux et forains.
Elle est reportée au jeudi 13 mai, toujours sur la place du Château, toute la journée. La manifestation reste conditionnée aux restrictions sanitaires qui seront en vigueur ce jour-là.

Contacts pour les exposants (indiquez le métrage souhaité) : 06 08 31 17 88 / 06 03 58 80 91 mairie-portes@orange.fr

VISITE DU SÉNATEUR LAURENT BURGOA

Thoiras. Début mars, le sénateur Laurent Burgoa a rencontré Lionel André, maire de Thoiras, afin d'évoquer les grands projets de la commune : l'agrandissement du restaurant scolaire et les travaux d'accessibilité de la mairie pour les personnes à mobilité réduite. L'élu parlementaire s'est également rendu à Terroir Cévennes, aux serres horticoles de la famille Mourgues et au restaurant l'Entre deux gares situé au départ du vélorail.

LE PRÉSIDENT DE L'AGGLO AUX CÔTÉS DES VITICULTEURS SINISTRÉS PAR LE GEL

La vague de froid qui s'est abattue début avril a fortement compromis les prochaines vendanges. Christophe Rivenq a rencontré des exploitants et des élus du territoire pour entamer des démarches en faveur des viticulteurs sinistrés.

Les dommages causés par le gel tardif sur les vignes sont considérables. Christophe Rivenq (à d.), président d'Alès Agglomération, s'est rendu le 9 avril à Lézan pour constater l'ampleur des dégâts.

Les viticulteurs garderont en mémoire la nuit du 7 au 8 avril comme étant une nuit de cauchemar. Cette vague de froid tardive a détruit la plupart des bourgeons, porteurs de la totalité de la future récolte. Le 9 avril, Christophe Rivenq, président d'Alès Agglomération, a rencontré des vignerons et des maires des communes viticoles du territoire.

« *Je suis tout d'abord venu vous écouter et surtout recueillir vos requêtes* », a expliqué Christophe Rivenq. Ce dernier a déjà adressé un message au Premier ministre, Jean Castex, pour lui faire part du désarroi des viticulteurs grand-alésiens. « *Mais il va falloir aller plus loin en structurant vos demandes, en recueillant toutes vos suggestions. Je les relaierai auprès du Gouvernement, mais aussi auprès de la présidente de la Région, Carole Delga, et de tout autre organisme utile afin d'obtenir les soutiens dont vous allez avoir besoin* », a insisté Christophe Rivenq.

DES PERTES ATTEIGNANT 100 % DE LA RÉCOLTE

Car, si les viticulteurs voient arriver une saison blanche en termes de revenus, les dépenses vont continuer à courir : « *Il nous faudra travailler dans les vignes pour apporter de l'engrais, pour les protéger contre les maladies, même si nous savons que la récolte sera très faible, voire nulle pour beaucoup* », s'est inquiété un viticulteur. D'après les professionnels, entre 30 % et 100 % de pertes sont à prévoir, selon les parcelles.

Le maire de Lézan, Éric Toreilles, en a appelé à « *une union sacrée de tous les élus pour aider notre profession à sortir de cette situation* ». Frédéric Gras, maire de Saint-Césaire-de-Gauzignan, a renchéri en rappelant que, « *au-delà des viticulteurs et de leurs familles, c'est toute une filière gravitant autour de la vigne qui sera fortement ébranlée si les exploitations ne sont pas soutenues* ».

LABELLISATION DU PLAN ALIMENTAIRE TERRITORIAL

« *Pour vivre bien, il faut bien manger* », a déclaré le 9 avril Christophe Rivenq, président d'Alès Agglomération, en annonçant la labellisation du Plan alimentaire territorial (PAT) par le ministère de l'Alimentation et de l'Agriculture.

Une première reconnaissance pour le PAT d'Alès Agglo qui doit apporter une réponse aux enjeux d'une alimentation locale et de qualité, soucieuse du rôle des agriculteurs sur le territoire.

Il présente également un volet sur la santé, l'éducation et la précarité alimentaire.

Les élus communautaires soutiennent une démarche citoyenne : un questionnaire a donc été lancé fin 2020 auprès des Grand-Alésiens pour connaître leurs habitudes alimentaires et leurs préoccupations futures, et déjà 30 structures associatives et institutionnelles se sont associées au projet.

ALÈS AGGLOMÉRATION ET SAINT-HILAIRE TROUVENT UN ACCORD DE SORTIE DU PROJET GOLFIQUE

Une partie seulement des frais sera remboursée par Saint-Hilaire qui a demandé l'abandon du projet de golf. Commune et Agglo veulent désormais avancer sur de nouveaux projets, main dans la main.

« *Je tenais à ce que tout le monde s'en sorte par le haut*, insiste Christophe Rivenq, président d'Alès Agglomération, *et je me félicite donc de ce protocole d'accord, fruit d'une année de discussions* ». La commune de Saint-Hilaire-de-Brethmas s'engage sur dix ans à rembourser 249 000 € d'études techniques réalisées dans le cadre du projet de golf et à racheter 14 hectares de parcelles (297 000 €). La municipalité et Alès Agglomération se désistent également, de toute action en justice. Jean-Michel Perret, maire de Saint-Hilaire-de-Brethmas et conseiller communautaire, a évoqué « *un accord de sortie extrêmement équilibré (…) dénué d'un quelconque esprit de vengeance* » et des sommes à rembourser « *qui sont loin d'être anodines, mais digérables* ».

Lancé en 2004 par la municipalité de Saint-Hilaire, qui n'avait pas les moyens de le mener à bien, le projet de golf a été transféré en 2005 à l'Agglo. La nouvelle municipalité installée en 2014 a finalement émis le vœu d'abandonner le projet, appuyée par 60 % de la population lors d'une consultation publique lancée fin 2016. L'Agglo a donc abandonné la maîtrise d'ouvrage de l'opération, mais avec la conséquence de restituer à la commune la compétence, ainsi que les biens… « *Un président d'Agglo n'a aucun intérêt à mettre à genoux une de ses communes-membres, ça n'a pas de sens ! Il fallait donc trouver un accord qui ne soit pas une sanction* », estime Christophe Rivenq.

« IL FALLAIT UN ACCORD QUI NE SOIT PAS UNE SANCTION » CHRISTOPHE RIVENQ

Cette action a aussi valeur d'exemple. Le risque, pour Max Roustan, 1er vice-président d'Alès Agglomération, qui a dû gérer l'abandon du projet en tant que président à l'époque, « *c'est de créer une "jurisprudence", admettant qu'une commune puisse laisser l'Agglo s'engager financièrement dans un projet qu'elle lui confie, puis se dédire au premier changement de majorité, sans craindre aucune conséquence, sans se préoccuper des autres maires… Quand on sait qu'aujourd'hui un projet majeur se réalise sur plusieurs mandats… Il ne faut pas reproduire cette mésaventure* ».

De g. à d. : Jean-Michel Perret (maire de Saint-Hilaire), Christophe Rivenq (président d'Alès Agglo) et Max Roustan (1er vice-président d'Alès Agglo) ont présenté le 12 avril le protocole d'accord amiable permettant de tourner la page du projet golfique et de se projeter dans l'avenir.

Le litige désormais réglé, Alès Agglomération et Saint-Hilaire-de-Brethmas veulent avancer main dans la main pour capitaliser les terrains et les études techniques autour de projets communautaires : les 40 hectares conservés par l'Agglo et les 14 hectares rachetés par Saint-Hilaire doivent permettre d'installer des agriculteurs dans le cadre du Plan Alimentaire Territorial (lire ci-contre). Par ailleurs, Alès Agglo ne perd pas de vue non plus la réalisation du grand contournement d'Alès qui passerait à l'est de Saint-Hilaire.

SAINT-PRIVAT S'ENGAGE SUR LE FRONT DE LA PRÉVENTION DES INCENDIES

La commune est la première du Gard à lancer une étude d'une telle ampleur sur ses dispositifs dédiés à la prévention des incendies. Un plan de remise à niveau est engagé sur plusieurs années.

La prévention des incendies se mène sur plusieurs fronts comme ici, à Saint-Privat-des-Vieux, avec une vaste opération de débroussaillement.

« *Nous nous sommes penchés sur la prévention des incendies après la révision du Plan communal de sauvegarde,* se souvient Philippe Ribot, maire de Saint-Privat-des-Vieux. *C'est une préoccupation majeure pour les élus locaux, car si les pompiers sont là pour éteindre le feu, nous devons nous assurer qu'ils peuvent se fier aux équipements que nous mettons à leur disposition* ».

C'est le cabinet spécialisé alésien RisCrises qui a été mandaté pour cette nouvelle étude : « *Les techniciens ont non seulement vérifié le fonctionnement des poteaux à incendie et la pression d'eau qu'ils reçoivent, mais ils ont aussi recensé la présence de lieux publics ou d'entreprises à proximité et évalué la densité de la population en définissant le type d'habitat dans chaque périmètre* », éclaire Philippe Ribot.

Le bilan présenté aux élus de la commune met en exergue quelques "trous dans la raquette" dans le dispositif existant.

DES POTEAUX À INCENDIE SUPPLÉMENTAIRES

« *Nous avons été très surpris de cela, car la commune a toujours été très attentive*, s'étonne Philippe Ribot. *En conséquence, nous avons immédiatement pris des dispositions financières afin de corriger la situation. Ce plan de remise à niveau s'étalera sur plusieurs années* ».

La municipalité va installer de nouveaux poteaux à incendie dans des secteurs définis comme prioritaires : Saint-Alban, la Vabre, la Pouzote, au Plot et à la montée de la Margue.

Saint-Privat-des-Vieux est la première commune du Gard à lancer une étude d'une telle ampleur sur les dispositifs dédiés à la prévention des incendies. D'autres, comme Alès, s'apprêtent à lui emboîter le pas.

Pour amplifier son action, Saint-Privat-des-Vieux a également engagé un gros effort en matière de débroussaillement. Ainsi, en 2020, les agents des services techniques ont traité 42 000 m² de broussailles. « *L'objectif est d'ajouter chaque année 20 000 m² situés dans des secteurs en zone "obligation légale de débroussaillement". Nous projetons de couvrir la totalité de ces secteurs de la commune en 2027* », ambitionne Philippe Ribot.

DÉBROUSSAILLER EST UNE OBLIGATION

Rappelons que débroussailler son terrain, lorsque celui-ci est situé à moins de 200 m d'une zone boisée, est une obligation. Pour vous débarrasser de vos déchets verts, Alès Agglo met à votre disposition 9 déchèteries et 1 végéterie (à Massillargues-Atuech) où il n'y a aucune limite d'apport.

Attention, le brûlage des déchets vert est soumis à une procédure très stricte, dont une déclaration préalable.

Permanence d'info à l'accueil de la mairie d'Alès : 6 mai (8h30-12h15), 14 mai (13h30-17h) et 31 mai (8h30-12h15). tél. 04 66 56 10 96.
Liste des déchèteries et végéterie sur www.ales.fr

ADOPTEZ LES BONS RÉFLEXES FACE AU MOUSTIQUE-TIGRE

Le moustique-tigre vit seulement trois semaines et son rayon d'action se limite à 80 mètres... Mais il peut gâcher votre été. C'est au printemps qu'il faut commencer à être vigilant.

Aedes albopictus, plus connu sous le nom de moustique-tigre, peut transmettre des maladies virales de type dengue, chikungunya et Zika. « *L'éradication par traitement chimique n'est pas possible* », rappelle le service Hygiène d'Alès Agglomération. Alors, « *faisons équipe avant qu'il pique !* », enjoint l'Entente interdépartementale pour la démoustication du bassin méditerranéen. Sachant que 80 % des gîtes larvaires se trouvent dans les jardins et sur les terrasses, il incombe à chacun d'adopter les bonnes pratiques afin de limiter sa propagation.

LE MOUSTIQUE QUI VOUS PIQUE EST NÉ CHEZ VOUS !

Première des choses à savoir et à ne pas oublier sur le "tigre" : « *Il se déplace peu et vit donc tout près des humains auxquels il est très lié, car en piquant il trouve de la nourriture pour ses œufs* », indique le service des Risques majeurs d'Alès Agglomération. Les eaux stagnantes, les petites flaques ou les herbes hautes sont autant de zones qu'affectionne le moustique-tigre pour se développer.

Ne comptez pas sur les produits anti-moustiques ; ils ne permettent pas d'éliminer durablement le "tigre". Bannissez plutôt du jardin les petits déchets, les fruits tombés au sol, les soucoupes de pots de fleurs, les jouets d'enfants, les encombrants et les pneus usagés. Taillez les haies, couvrez les réservoirs d'eau et les piscines hors d'usage. Vérifiez le bon écoulement des eaux de pluie. Voilà quelques actions simples à réaliser dès le printemps et qui sont susceptibles de sauver votre été.

Le moustique-tigre ne vit que trois semaines et son rayon d'action ne dépasse pas les 80 mètres. « *Cela peut paraître dérisoire,* admet Ghislain Bavre, directeur du pôle Environnement urbain de l'Agglo. *Cependant, il pond jusqu'à 1200 œufs et se propage par capillarité, de flaque d'eau en flaque d'eau…* » L'invasion peut être rapide. Le combattre par des gestes simples est relativement facile, encore faut-il penser à le faire.

Eaux stagnantes, petites flaques, herbes hautes, fruits au sol, objets délaissés dans le jardin, voilà les zones qu'affectionne le moustique Tigre pour se développer.

www.moustiquetigre.org

DES AUTOCOLLANTS POUR LES CASQUES

Saint-Privat-des-Vieux.

Avec le skatepark et le pump-track qui ne désemplissent pas, les membres de la Maison des Jeunes souhaitent sensibiliser les utilisateurs au port du casque. Grâce au dessin de Léo Navarro, ils ont édité des autocollants qu'ils distribuent au bord de la piste et qui permettent de décorer les équipements de protection. Une distribution sera également effectuée par le policier municipal lors de ses ateliers de prévention routière dans les classes de CE2, CM1 et CM2 du village.

NOUVELLE PERMANENCE DE LA POLICE NATIONALE

Saint-Chistol-lez-Alès.

Depuis le 7 avril, la police nationale a rouvert sa permanence au 76, avenue Jean Moulin, à deux pas du giratoire de la Pyramide. Les 1er et 3e mercredis de chaque mois, les fonctionnaires de police accueillent le public pour faciliter de nombreuses démarches et renouer le contact avec la population. Les dépôts de plainte ne sont pas recueillis sur place pour le moment.

ARCADIE MULTIPLIE PAR DEUX SA SURFACE

Leader dans le monde des épices bio avec la marque Cook, l'entreprise Arcadie, installée à Méjannes-lès-Alès, prépare l'extension du site de production afin de faire face à une croissance continue.

De g. à d. : Laurence Tissier, Manuel Brunet et Matthieu Brunet, co-dirigeants d'Arcadie, impliquent leurs équipes dans le projet d'extension sur Méjannes-lès-Alès.

«*Avec notre nouveau bâtiment de 5000 m², on doublera notre surface. C'est devenu indispensable* », annonce Manuel Brunet, co-dirigeant d'Arcadie avec son frère Matthieu et sa belle-sœur Laurence Tissier. Le dernier agrandissement de l'entreprise implantée à Méjannes-lès-Alès ne date que de 2013, mais tout se passe comme si la surface de travail n'était jamais suffisante… « *Notre chiffre d'affaires est multiplié par deux tous les cinq ans. Pour 2020, il est de plus de 23 M€* », détaille Manuel Brunet.

Leader sur le marché des épices bio, Arcadie manipule 800 tonnes d'épices et herbes chaque année et compte 400 références entre les épices de la marque Cook et les tisanes Herbier de France. La crise sanitaire du Covid-19 n'a fait qu'accélérer la croissance : + 25 % observés en 2020, et même 50 % de croissance durant les mois de confinement, parce que chez eux, les gens cuisinent davantage…

« *Le nouveau bâtiment servira pour le stock, la production et des bureaux. En fait, il s'agit d'une restructuration complète* ». Les travaux d'extension, échelonnés sur cinq ans à proximité du site actuel, devraient commencer en septembre 2022 pour la première tranche. Entre 5 et 10 M€ seront investis, entre le bâtiment et les équipements. Un coût élevé, lié à la philosophie de l'entreprise qui reste intacte depuis l'origine : « *Cet agrandissement doit répondre à nos besoins industriels, mais sans impacter la nature. Nous avions choisi des matériaux écologiques pour l'ancien bâtiment. Avec cette opération, nous voulons aller plus loin* », précise Manuel Brunet.

SE DÉVELOPPER SANS IMPACTER L'ENVIRONNEMENT

Pour ce faire, la phase de réflexion a démarré « *en consultant les salariés qui se retrouvent impliqués aux côtés d'un architecte et d'un bureau d'études spécialisés en écologie* ». Et déjà des idées naissent : « *Ce projet va occuper du terrain, donc diminuer de la surface de sols. Alors, nous souhaitons végétaliser le toit et recréer de la biodiversité autour du nouveau bâtiment. Nous allons récupérer l'eau et réduire l'énergie consommée ; le bâtiment doit produire plus d'énergie qu'il n'en consomme… Nous voulons pousser tous les curseurs* », dévoile le dirigeant.

Ce nouveau bâtiment sera aussi l'occasion de répondre à un nouveau défi : développer le lien avec les consommateurs. « *Arcadie est peu connue sur le bassin alésien,* reconnaît Manuel Brunet. *Nous allons travailler l'implantation et la distribution locale, le contact direct avec les consommateurs. Nous avons envie d'investir le territoire ! Dans les nouveaux locaux, il y aura par exemple un magasin d'usine pour faire ses achats, mais aussi des ateliers de cuisine qui fonctionneront en interface avec l'équipe Recherche & Développement* », dévoile-t-il en avant-première.

UN MAGASIN D'USINE POUR LES CONSOMMATEURS

Arcadie
484, rue Antoine Émile, Méjannes-lès-Alès
tél. 04 66 56 99 33
www.arcadie.fr

VERS LA FIN DU PLASTIQUE

Depuis le début de l'année, Arcadie propose aux boutiques qui commercialisent ses produits des nouveaux sachets d'épices en papier, avec tout juste une fine pellicule plastique intérieure pour préserver les huiles essentielles. À charge aux clients de transvaser les épices dans des bocaux en verre une fois au domicile. De plus, des machines de distribution vrac des épices sont en cours d'expérimentation.

LES ÉPICES BIENTÔT CONVOYÉES PAR VOILIER

Arcadie va très loin dans la transition écologique. D'ici deux ans maximum, les épices exotiques bio qu'elle importe traverseront les océans en bateau à voile ! Un cargo innovant conçu par Zéphyr & Borée (photo) qui devrait mesurer entre 50 et 100 mètres. Un projet qui, d'abord, aura pour vertu de faire fondre le bilan carbone de l'entreprise. Ensuite, il réduira – et c'est plutôt inattendu – le temps de transport des marchandises, comme l'explique Manuel Brunet : « *Actuellement, le voyage dure 6 à 8 semaines parce qu'il n'y a pas de ligne directe entre Madagascar et Marseille. Avec le voilier, le temps total sera de 4 à 5 semaines, même si le trajet est plus long pour éviter les pirates* ». Le surcoût de 0,20 € par kilo transporté, d'après les premières estimations, n'est pas si pénalisant selon le dirigeant d'Arcadie : « *Pour une production qui prend une forte valeur ajoutée, c'est supportable* ».

UNE FILIÈRE "PLANTES AROMATIQUES" LOCALE

L'achat de 15 hectares de terres supplémentaires à Saint-Étienne-de l'Olm permet à Arcadie d'augmenter sa production de plantes locales destinées à la gamme des tisanes. Une ferme y est installée pour l'expérimentation de machines, d'espèces favorisant la biodiversité, de techniques agricoles, …

ARCADIE RECRUTE

La société recrute pour faire face à la croissance. Actuellement, sont recherchés :

- Conducteur de machine / agent de fabrication (CDD 2 mois, transformable en CDI, à pourvoir en juin). Formation CAP à BAC, CQP conducteur de machine.
- Directeur marketing (CDI, à pourvoir 2e semestre 2021). Formation Bac + 5. Expérience confirmée.
- Contrôleur de gestion (CDI, à pourvoir 2e semestre 2021). Formation Bac + 5. Expérience confirmée.

EN CHIFFRES

- **1995**, la date d'arrivée à Méjannes-lès-Alès.
- **10 000 m²** de surface de production écologique après travaux.
- **115** salariés.
- **23,83 M€** de chiffre d'affaires en 2020, **25 M€** prévus pour 2021.
- **400** références d'épices et de tisanes.
- **3 000** magasins partenaires dans **25** pays.

LE BUDGET 2021 D'ALÈS AGGLOM

Comme celui de 2020, le budget 2021 a
qui sont d'accord sur un budget principal de

LES POINTS FORTS DU BUDGET 2021

La dette en baisse de 10,7 %
Alès Agglomération parvient à déstocker 1,1 M€ de charges financières supplémentaires, soit une réduction de 10,7 % de sa dette. Moins de 1 % du budget principal correspond au remboursement de la dette. Quant à la capacité de désendettement d'Alès Agglomération, elle plafonne à 4,4 années, un seuil bien inférieur à la moyenne nationale.

6,5 M€ d'autofinancement
Résultat de ses économies et d'une gestion rigoureuse des dépenses publiques, Alès Agglomération peut mettre de côté 6,5 M€ en 2021. Cette manne financière sera utilisée pour rembourser une part de la dette et pour financer des projets structurants sans avoir recours à l'emprunt.

Les impôts ménage n'augmentent pas
74 % des recettes d'Alès Agglomération sont constitués par les taxes et impôts (84,2 M€ en 2021). Les taux des impôts ménages (taxes foncières) ne subissent pas d'augmentation par rapport à 2020. Désormais, c'est une compensation TVA qui est versée à la collectivité en remplacement de la taxe d'habitation. La fiscalité économique, payée par les entreprises, est en baisse en raison de la baisse des chiffres d'affaires due à la crise sanitaire.

La taxe sur les ordures ménagères reste stable
La Taxe d'Enlèvement des Ordures Ménagères s'élève à 18,85 M€, avec un taux identique à celui de 2020. Cette taxe couvre 90 % des dépenses de fonctionnement du service collecte et traitement des ordures ménagères. Les 10 % restant étant prélevés sur le budget général. Bonne nouvelle, Alès Agglomération n'augmentera pas le taux de la taxe en 2021.

+ 7 % de subventions aux associations
Culturelles, sportives ou à caractère socio-éducatif, les associations d'Alès Agglomération obtiennent une dotation globale de 5,3 M€. Une hausse de 7 % par rapport à 2020, non négligeable en période de crise, pour le développement de projets associatifs sur le territoire.

4 M€ reversés aux communes
Alès Agglomération va reverser 4 M€ aux 72 communes de l'Agglo, via le fonds de péréquation intercommunal (1,2 M€), la dotation de solidarité communautaire (1,2 M€) et les fonds de concours (1,6 M€).

LES GRANDES LIGNES DU BUDGET 2021

LE BUDGET PRINCIPAL : 141,6 M€

Fonctionnement : 114,2 M€
Investissement : 26,3 M€

LES 17 BUDGETS ANNEXES : 88,8 M€

Construction de bâtiments à vocation économique, Pôle Mécanique, lotissements industriels, assainissement, Régie des Eaux, SPANC, autorisation droit des sols, parc des expositions, très haut débit, restauration scolaire, etc.
Dont 23,1 M€ consacrés aux investissements sur les équipements.

LE BUDGET CONSOLIDÉ : 230,4 M€

Le total du budget principal et des budgets annexes forme le budget consolidé.
Fonctionnement : 156,9 M€
Investissement : 73,4 M€
C'est le budget le plus important jamais voté par l'Agglo, supérieur de 13 M€ au budget 2020.

« L'AGGLO CONTINUE D'IN

CHRISTOPHE RIVENQ, PRÉSIDENT

Alès Agglo : **L'économie occidentale a connu une décroissance de plus de 10 % en 2020 et le rebond espéré en 2021 tarde à venir. Comment le budget d'Alès Agglomération se comporte-t-il dans ce contexte de crise inédit ?**

Christophe Rivenq : C'est difficile car nous n'avons aucune visibilité. Les dépenses ne cessent d'augmenter (charges générales, frais de personnel, dépenses liées au Covid-19, …) et, dans le même temps, toutes nos recettes baissent : par exemple, il n'y a plus d'entrées au centre nautique ni aux musées ; nous avons exonéré les professionnels du tourisme, de la restauration et de l'hôtellerie de certaines taxes, … En 2020, nos dépenses de fonctionnement ont ainsi grimpé de 4% tandis que nos recettes chutaient de 19%. Heureusement que nous avions fait des économies en 2019 !
Dans ces circonstances, cela a été compliqué de boucler ce budget de fonctionnement, d'autant que nous déplorons une baisse de 1,8% des dotations de l'État et que la taxe d'habitation, désormais supprimée, est remplacée par une quote-part du produit de la TVA qui n'est pas tout à fait équivalente. Nous sommes parvenus à nos fins en exigeant davantage d'économies de la part de nos services, sans toucher au contenu de nos politiques publiques. Nous maintenons également notre capacité de désendettement à 4,4 années, sachant que le seuil

ÉRATION EST VOTÉ À L'UNANIMITÉ

fait l'unanimité des élus communautaires, 141,6 M€ faisant la part belle à l'investissement.

L'AGGLO EN MODE "PROJET" : 42,2 M€ D'INVESTISSEMENT POUR LES ÉQUIPEMENTS DU TERRITOIRE

Dès son élection en tant que président de l'Agglo, Christophe Rivenq a souhaité s'engager dans un mandat de projets, qu'ils soient de portée économique, sociale, rurale, urbanistique ou culturelle. Voici pour 2021 les principaux dossiers auxquels la collectivité consacre 42,2 M€, soit 4,2 M€ de plus qu'en 2020.

1 Renouvellement urbain : les faubourgs du Soleil et de Rochebelle concernés
Phase de déploiement du NPNRU. Poursuite du programme d'installation de LED. Voirie : études de contournement et de mobilité.

2 Soutien aux entreprises avec le Plan de relance
Aides aux entreprises dans le cadre du Plan de relance, charte forestière, développement de projets ruraux et acquisition de réserves foncières. Sites touristiques : Maison de la Figue, camping de Cendras, gîtes à Branoux, Maison du Mineur, ...

3 De nouveaux équipements pour les crèches
Travaux et équipements des crèches. Mobilier et matériel informatique dans les écoles.

4 "AlèsAggl'eau 2030" : un programme de rénovation des réseaux d'eau et d'assainissement
Alès Agglomération lance un ambitieux plan d'investissement sur 9 ans pour remettre en état ses réseaux et équipements. Plus de 20 M€ par an y seront consacrés jusqu'en 2030 (21,5 M€ en 2021). Un effort indispensable pour répondre aux exigences réglementaires, assurer la pérennité du patrimoine et garantir le développement du territoire.

VESTIR FORTEMENT MALGRÉ LA CRISE »

D'ALÈS AGGLOMÉRATION

d'alerte est à 10 ans. Disons que nous tenons bien le choc dans la tourmente. Mais nous avons hâte que le retour à la normale se profile…

A. A. : **Pour autant, vous annoncez 42,2 M€ d'investissements pour les équipements du territoire. Comment est-ce possible ?**

C. R : Grâce à un fonctionnement maîtrisé, nous pouvons consacrer un maximum de moyens à l'investissement. J'ai annoncé, dès mon élection, que ce mandat serait un mandat de projets. Donc je compte mener ces projets à bien, de concert avec tous les élus, pour tirer l'agglomération vers le haut. Nous allons mettre en œuvre le projet de territoire voté à l'unanimité en 2018, dans toutes ses composantes : économique, sociale, rurale, urbanistique, culturelle, … Pas question de gérer en bon père de famille ! Nous nous engageons dans la relance du bassin alésien en programmant 7 années d'investissement sur les 6 années du mandat. Nous investirons donc au moins 16 M€ par an jusqu'en 2026, et cela commence avec 19 M€ sur le budget général 2021 et 23,1 M€ sur les budgets annexes, soit 42,2 M€ investis sur le territoire. Nous avons un grand projet de développement économique autour de l'hydrogène vert ; nous allons ouvrir une Maison des Entreprises en cœur de ville d'Alès qui sera le point central de notre action économique ; nous allons démarrer de grands travaux de renouvellement urbain (NPNRU) ; nous lançons un plan alimentaire territorial soutenu par l'État pour favoriser les circuits courts sur l'Agglo ; nous investissons dans les travaux et les équipements de nos musées, nos écoles, nos crèches, nos médiathèques, nos monuments ; nous continuons à ouvrir des sentiers de randonnée, … N'ayez aucune inquiétude, Alès Agglomération sera bien au rendez-vous fixé, le tout avec une solide santé financière !

A. A. : **Vous restez donc optimiste malgré les circonstances ?**

C. R : Si nous, les élus, nous sombrons dans la dépression, tout le territoire va plonger ! Au contraire, nous sommes volontaristes et soudés pour résister à la crise et en sortir le plus vite possible. Nous voulons être parmi les premiers à redémarrer car nous avons de belles cartes à jouer, au niveau de l'hydrogène je l'ai dit, mais aussi au niveau touristique et par rapport à l'attractivité de notre territoire. Alors oui, malgré l'incertitude générale, la santé financière de l'Agglo nous permet un certain optimisme tout en restant vigilant. Et plus que jamais, je crois que le temps d'Alès Agglomération est arrivé !

À BAGARD, LE RÉAMÉNAGEMENT DU CŒUR DE VILLAGE EST LANCÉ

La municipalité souhaite sécuriser et embellir l'entrée dans la commune, tout en donnant la priorité aux déplacements doux.

D'ici cet été, la traversée de Bagard profitera d'une circulation apaisée dans un environnement repensé.

« *Ce projet répond à un triptyque très simple : sécurité-embellissement-restructuration pratique* », synthétise Thierry Bazalgette, maire de Bagard, en évoquant les aménagements souhaités. Les travaux démarrent au mois de mai à l'entrée de la commune et se poursuivront jusqu'au début de l'été.

Le long de la route départementale D 910 A, très fréquentée, le projet vise à faire de la nouvelle zone du centre médical la figure de proue de l'entrée du village. Cet équipement, avec pharmacie, cabinets médicaux et de kinésithérapie, sera en effet prochainement desservi par un nouveau tracé urbain qui fera la part belle aux déplacements doux (piétons ou cyclistes) : une bande de circulation leur sera réservée sur la D 910 A.

Le nouveau cheminement repensé et recalibré bénéficiera également à l'ensemble des services publics infrastructures et commerces concentrés à proximité : la mairie, l'école, le foyer municipal ou le bureau de poste. Pour parfaire la facilité d'accès, des places de stationnement seront créées pour les personnes à mobilité réduite entre la mairie et la place des Hirondelles. Une pente à 5 % facilitera également les déplacements en fauteuil roulant.

DES SERVICES PUBLICS MIEUX DESSERVIS

« *Ce nouvel aménagement urbain améliorera la traversée du village et lui conférera une nouvelle attractivité* », espère le maire. D'ailleurs, la suite du projet prévoit des aménagements visant à renforcer la qualité de vie des habitants : un nouvel espace paysager ombragé avec bordures, jardinières, plantation d'arbustes et de fleurs, mais aussi des bandes pour les piétons, des bornes de recharge pour les véhicules électriques, ainsi qu'un nouveau mobilier urbain.

LE CHANTIER DE LA RUE MICHELET PROGRESSE À ALÈS

L'important projet de réhabilitation du secteur autour de la médiathèque se poursuit.

Si tout va bien, l'issue de chantier, programmée pour le 14 juillet, ne devrait pas accuser de retard.

Commencés par le haut de la rue Michelet (au droit du palais de justice), les travaux ont permis de refaire la chaussée, mais aussi d'élargir les deux trottoirs parallèles jusqu'au bâtiment Atome. Un plateau traversant, comme ceux que l'on peut retrouver rue d'Avéjan, a été ajouté devant le bâtiment public.

Le chantier poursuit son avancée en direction de Mairie Prim'. Les jardinières qui courront sur les trottoirs ont été commandées. Quant aux arbres, ils seront préservés, comme il était prévu.

Durant la première quinzaine de mai, le chantier s'attaque également à la rue Baronie. Là aussi, la chaussée sera rénovée et équipée d'une voie réservée aux déplacements doux.

Pour terminer ce lourd projet, à hauteur de Mairie Prim', il faudra construire des pentes dédiées aux personnes à mobilité réduite et créer un espace voirie coloré, dans l'esprit de celui que l'on peut observer devant la médiathèque Alphonse-Daudet.

Le chantier s'achèvera à la mi-juillet par le raccordement au boulevard Gambetta.

Les trottoirs et la chaussée de la rue Michelet, à hauteur de l'ancienne clinique Mistral, sont déjà très avancés.

LE PONT DE LÉZAN A ÉTÉ RENDU À LA CIRCULATION

Depuis le 9 avril, le pont dit "de Lézan", pourtant situé sur la commune de Boisset-et-Gaujac, a été restitué à la circulation après plus de six mois de travaux.

Au fil du temps, le béton de cet ouvrage qui date de 1928 était devenu poreux, permettant à l'eau de pluie de s'attaquer aux armatures métalliques. Sur les 140 mètres de sa longueur, des techniciens ont purgé le béton vieillissant, mettant à nu la structure afin de la renforcer et de la noyer à nouveau dans un béton moderne et moins sensible à l'humidité.

Cette opération de rénovation, la plus importante que le pont ait connue, a été entièrement prise en charge par le Conseil départemental (770 000 €).

DES LEDS POUR ÉCLAIRER LES COMMUNES

Mons. Cent candélabres équipés de lanternes à leds ont été installés dans les rues du village. Grâce à cette nouvelle technologie, combinée à la modulation de la puissance de l'éclairage, la commune réduit d'environ 70 % sa consommation électrique.

La Vernarède. Lancé il y a quelques mois, le projet de modernisation de l'éclairage public s'est poursuivi en avril par l'installation d'une quarantaine d'éclairages à leds supplémentaires. Une technique moins gourmande en énergie, qui permet de moduler à volonté la puissance de l'éclairage en fonction des besoins.

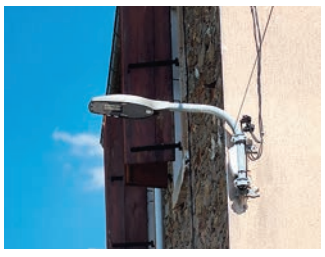

UNE SALLE DES MARIAGES REFAITE À NEUF

Saint-Jean-du-Pin. La nouvelle équipe municipale a décidé de refaire une beauté à la salle des Mariages. Un lieu important dans la vie de la commune, car il abrite non seulement les mariages, mais aussi les baptêmes républicains et les conseils municipaux.

Pour commencer, les œuvres données par Pierre Chapon à la commune ont été mieux mises en valeur. L'acoustique de la salle a également été améliorée.

Une inauguration de ces travaux est envisagée lorsque la crise sanitaire sera surmontée.

LA VOIE VERTE DE SAINTE-CÉCILE SERA LIVRÉE CET AUTOMNE

Rendre à la gare du village le rôle central qu'elle avait dans la vallée Longue, c'est le projet des élus locaux avec le développement de la voie verte.

La Ligne verte des Cévennes, empruntant l'ancien tracé du Chemin de fer départemental qui a relié Sainte-Cécile-d'Andorge à Florac de 1909 à 1968, ne sera ouverte qu'à l'automne. Mais déjà se dessine un projet de développement touristique en lien avec la voie ferrée qui fera date à Sainte-Cécile-d'Andorge. « *Ici, la gare a toujours eu un rôle central dans la vie du village. Nous espérons qu'avec ce projet de voie verte, la commune retrouve son intérêt d'antan : être à la croisée des chemins entre le Gard et la Lozère* », soulève Jacques Pépin, le maire.

Ce projet d'une voie verte longue de 49 km est né en 1987. Durant l'été 2020, les deux premières tranches de travaux ont débuté : l'une au départ de Florac, l'autre de Sainte-Cécile. « *Notre tronçon court sur 6 km, jusqu'au Collet-de-Dèze. La pente moyenne est de 1,85 %… Autant dire que le parcours sera accessible à un large public valide ou handicapé, et pour de multiples usages* », soutient le maire.

La voie sera ouverte aux marcheurs, cyclistes et randonneurs (accompagnés d'un âne ou non). Certains secteurs pourront être empruntés par les cavaliers et les calèches. Ce parcours, dont l'aller demandera une dizaine d'heures à un marcheur, comporte quinze viaducs et quinze tunnels, ainsi que de nombreuses "portes d'entrée" : il se trouve en effet à la croisée de plusieurs sentiers de grande et de petite randonnée, dont les célèbres GR70 Stevenson, GR700 Régordane et GR670 Urbain V.

Jacques Pépin, maire de Sainte-Cécile-d'Andorge, et Laurent Aiglon, son adjoint, au départ de la Ligne verte des Cévennes qui suit le tracé du Train de l'Andorge.

QUINZE TUNNELS ET QUINZE VIADUCS À DÉCOUVRIR

Sur ce secteur du Parc national des Cévennes, l'activité touristique est prédominante. « *Nous espérons faire venir davantage de familles du bassin alésien ou même de plus loin, jusqu'à Nîmes. Nous profiterons également des trafics générés par le Train de l'Andorge en Cévennes* (4 000 personnes par an, NDLR) *ou par les GR* (plusieurs milliers de marcheurs chaque année). » Les élus locaux tablent également sur cet afflux de touristes locaux et étrangers pour développer les sentiers d'interprétation créés ou en projet sur la commune, en partenariat avec Alès Agglomération.

LE PLAN "ALÈS AGGL'EAU 2030" S'ATTAQUE À 900 MÈTRES DE CANALISATIONS À ALÈS

La Régie des Eaux de l'Agglomération Alésienne a engagé un plan de rénovation historique pour remettre à niveau le réseau vieillissant.

En avril, un chantier conséquent a été lancé avenue Frédéric Joliot-Curie, à Alès. Il concerne 900 mètres de canalisations d'eau potable vétustes. Déjà une première partie, très endommagée sur ce secteur, avait été renouvelée il y a quelques années. Il s'agissait donc de procéder au remplacement de la seconde section de la canalisation. Le coût de l'opération s'est élevé à 90 000 € HT.

20 M€ PAR AN JUSQU'EN 2030

Le chantier s'est déroulé durant les vacances scolaires pour profiter d'une circulation automobile plus faible et ainsi réduire la gêne occasionnée.

Les techniciens ont déposé l'ancien conduit en amiante-ciment et l'ont remplacé par un tuyau en fonte de 100 millimètres de diamètre. L'utilisation de la fonte permet, dans des sections aussi larges, de garantir une bonne durée de vie de l'équipement. Cet alliage est également un auxiliaire précieux lors de la recherche d'éventuelles fuites. En effet, les propriétés de la fonte, au contraire d'une conduite en PVC, facilitent les détections par acoustique, grâce à l'utilisation de gaz ou de courant électrique.

Avenue Frédéric Joliot-Curie, à Alès, une section de 900 mètres de tuyau en fonte permet de sécuriser la distribution d'eau potable dans le quartier.

Comme de coutume, le chantier de la Régie des Eaux de l'Agglomération Alésienne n'a pas interrompu la fourniture d'eau aux riverains. L'unique coupure est intervenue à l'issue des travaux, au moment du raccordement au réseau de la nouvelle canalisation.

À Alès, outre ici sur l'avenue Frédéric Joliot-Curie, d'autres secteurs importants ont été rénovés ces dernières semaines. Notamment autour de la cathédrale Saint-Jean-Baptiste où 900 mètres de canalisation d'eau potable ont là aussi été changés.

Chaque année, jusqu'en 2030, Alès Agglomération investira 20 M€ dans ce plan de rénovation.

RÉNOVATION DE LA MAISON DE MAÎTRE DU ROURET

Saint-Christol-lez-Alès. Une analyse et un diagnostic de l'état de la Maison de Maître, située au parc du Rouret, ont été menés par Élodie Balanche, Emma Bordenave et Laia Cavalier-Roca, trois élèves du département "génie-civil" de l'école des Mines d'Alès (photo). Leur mission, entrant dans le cadre de leurs études, s'est déroulée du 8 février au 5 mars, puis du 12 au 23 avril.

Les trois élèves ont ensuite exposé à la municipalité toutes les options possibles en vue d'une réhabilitation du site. À suivre.

RÉAMÉNAGEMENT DU GIRATOIRE DE LA 2X2 VOIES

Alès. Le rond-point de l'entrée Sud d'Alès par la 2x2 voies est en plein réaménagement sur le thème "De la garrigue aux Cévennes".

Il rappellera l'agriculture locale avec la présence de différentes essences (vigne, amandier, figuier, châtaignier), mais aussi les paysages sauvages cévenols. La fin du chantier est prévue en juin. Provisoirement végétalisé pour l'été, le rond-point sera ensuite habillé, à l'automne, d'une prairie fleurie.

TRI SÉLECTIF

LES DDS : DES DÉCHETS CHIMIQUES À BIEN TRIER

LES DÉCHETS DIFFUS SPÉCIFIQUES, OU DDS, PROVIENNENT DE NOMBREUX USAGES DOMESTIQUES. LEUR DANGEROSITÉ IMPLIQUE UN PROCESSUS D'ÉLIMINATION QUE SEULES CERTAINES DÉCHÈTERIES MAÎTRISENT. UN PETIT TOUR D'HORIZON S'IMPOSE.

Les déchets diffus spécifiques, plus communément appelés DDS, regroupent tous les déchets chimiques que nous pouvons produire lors de nos activités de bricolage, de décoration ou de jardinage. Ces produits sont facilement repérables, grâce à leur étiquetage muni de pictogrammes de danger.
On ne peut pas agir avec ces derniers comme on le fait avec de simples déchets ménagers. Leur élimination ne doit absolument pas passer par la poubelle… Et encore moins par les canalisations !
Pour ne pas porter préjudice à l'environnement, mais aussi à sa santé et à celle de ses proches, **il faut se débarrasser des DDS en déchèterie avec, si possible, leur emballage d'origine. 5 déchèteries d'Alès Agglomération sont équipées pour les stocker** en vue de leur élimination (voir ci-contre).
Ce sont les gardiens des déchèteries, formés à la manipulation des DDS, qui effectuent un tri spécial pour éviter tout mélange accidentel. Une fois enlevés, ces déchets sont transportés vers des centres de traitement où ils sont valorisés ou éliminés dans le respect de l'environnement.

Déchets des produits de chauffage, cheminée et barbecue

Déchets des produits d'entretien de véhicules (huiles de vidange, filtres, produits de nettoyage…)

Bricolage et décoration (mastics, peintures, solvants, enduits…)

Déchets des produits de jardinage (engrais, désherbants, anti-mousses…)

Déchets des produits d'entretien de piscines (chlore, régulateur PH…)

Déchets des produits d'entretien de maison (acide, bombes insecticides...)

1 QUESTION ? 1 DOUTE ?

Les ambassadeurs du tri sélectif d'Alès Agglomérationsont sont là pour vous répondre et vous guider

N° Vert 0800 540 540
ambassadeurs.tri@alesagglo.fr

OÙ APPORTER MES DDS ?

Ces déchèteries d'Alès Agglomération sont habilitées à recueillir les DDS :

- **Anduze** : ZA de Labahou, route de Saint-Jean-du-Gard. Du mardi au samedi, 9h-12h et 14h-17h30. tél. 06 77 57 04 66
- **Génolhac** : Z.I. Le Boucheirou. Du mardi au samedi, 9h-12h et 14h-17h30. tél. 04 66 24 90 59
- **Les Salles-du-Gardon** : ZI L'Habitarelle. Du mardi au samedi, 9h-12h et 14h-17h30. tél. 04 66 54 86 02
- **Saint-Césaire-de-Gauzignan** : D209. Du mardi au samedi, 9h-12h et 14h-17h30. tél. 06 35 17 33 41
- **Thoiras** : route de Saint-Jean-du-Gard. Du mardi au samedi, 9h-12h et 14h-17h30. tél. 06 24 75 17 73

Trouvez d'autres points de collecte sur www.ecodds.com

LES BOUTEILLES DE GAZ SONT CONSIGNÉES

Les bouteilles de gaz sont des DDS qui doivent, elles, être reprises par les fournisseurs. Car ces bouteilles ne sont pas vendues au client, mais simplement consignées.
Si le client ne dispose plus du ticket de consigne, la bouteille doit être obligatoirement reprise par le fournisseur et, a minima, gratuitement.

LOGIS CÉVENOLS ET 3F OCCITANIE UNIS POUR RÉPONDRE À LA LOI ÉLAN

Les deux bailleurs sociaux réunis dépassent désormais le seuil des 12 000 logements, conformément aux exigences de la loi.

Afin de répondre aux exigences de la nouvelle loi ÉLAN, Logis Cévenols a ouvert un partenariat gagnant-gagnant avec 3F Occitanie.

La loi sur l'Évolution du Logement, de l'Aménagement et du Numérique (ÉLAN), promulguée le 23 novembre 2018, oblige notamment les organismes de logements sociaux à se rapprocher entre eux, jusqu'à atteindre le seuil des 12 000 habitations. Avec ses 6 100 logements, Logis Cévenols devait se conformer à la loi dans les délais impartis et dans les meilleures conditions.

Le président de Logis Cévenols, Max Roustan, tenait néanmoins à garder la main sur trois points : la préservation du rôle de gouvernance d'Alès Agglo, la maîtrise des décisions d'investissement et d'entretien du patrimoine, ainsi que le pilotage de la politique de mixité sociale au travers les attributions de logements. Un pré carré qui a été soumis à des partenaires, dont 3F Occitanie, une entreprise sociale de l'habitat basée dans le Tarn : « *Dès le début de notre rapprochement, elle s'est avérée être le meilleur choix,* estime Philippe Curtil, directeur de Logis Cévenols. *Elle possède 7 500 logements et son siège est à Mazamet, une ville moyenne comme Alès* ». Autre atout pour 3F Occitanie, celui d'être implanté sur le bassin alésien puisqu'elle gère 1 500 logements issus de Néolia, à La Grand-Combe.

PAS DE CONSÉQUENCE POUR LES LOCATAIRES

Si les préalables réciproques ont pu être respectés par les deux entités, « *c'est sans doute parce que nous partageons la même philosophie en matière de logement social* », avance Philippe Curtil. C'est donc une nouvelle structure juridique, une SAC (société anonyme de coordination), qui sera à la tête des deux bailleurs sociaux, chacun préservant sa liberté de manœuvre et d'action. Max Roustan en sera président et le siège social sera domicilié quai de Bilina, à Alès.

Ce montage juridique n'aura aucune conséquence sur le statut du personnel de Logis Cévenols. L'opération sera également transparente pour les locataires : « *Ils continueront à payer leur loyer au même endroit, conserveront leurs mêmes interlocuteurs et les mêmes gestionnaires* », confirme Philippe Curtil.

Soumise à l'agrément du ministère du Logement avant l'été, la SAC devrait être fonctionnelle avant la fin de l'année.

247 LOGEMENTS SERONT BIENTÔT LIVRÉS

De nombreuses opérations de construction de logements semi-collectifs sont en cours. Les livraisons des villas s'étaleront entre le printemps 2021 et fin 2022.

À Saint-Christol-lez-Alès, l'opération concerne 49 logements individuels qui seront prêts à l'automne.

Logis Cévenols poursuit sa politique d'investissement pour des logements neufs. Ainsi, des constructions sont en cours dans huit secteurs d'Alès Agglomération. En tout, ce sont 247 logements qui viendront, à court terme, enrichir le patrimoine de Logis Cévenols.

- **À Saint-Privat-des-Vieux**, création de 11 maisons individuelles T3 et T4 dans le quartier du Plô. Ce projet, qui porte le nom "Les Hirondelles", sera mis en service d'ici l'été 2021.
- **À Salindres**, construction de 7 villas T4. Le projet, appelé "Kemennon", sera livré à l'automne 2021.
- **À Saint-Christol-lez-Alès**, le projet "Les Jardins des Perdrix" comprend 49 logements (T4) dans le quartier de Cavalas. Les logements seront là aussi mis en service à l'automne 2021.
- **À Saint-Martin-de-Valgalgues**, le projet "Le Moulin", situé au chemin du Moulin, comprend 66 logements dispatchés dans deux bâtiments à deux étages. Les appartements seront mis en service à la rentrée 2021.
- **À Alès**, rue Jean-Philippe Rameau (quartier de Croupillac), Logis Cévenols construit 39 villas T3 et T4, équipées d'un petit jardin et d'un garage. La mise en service du Parc du Mas Pérusse est prévue au printemps 2022.
- **À Ribaute-les-Tavernes**, sur l'emplacement de l'ancienne cave coopérative en cours de démolition (chemin de la Cave), Logis Cévenols mettra en service au second semestre 2022, 27 logements semi-collectifs T2, T3 et T4.
- **À Saint-Julien-les-Rosiers**, 24 logements collectifs T2, T3 et T4 seront mis en service au cours du dernier trimestre 2022, chemin de Saint-Julien.
- **À Alès**, le quartier de Rochebelle sera pourvu de 24 logements supplémentaires, des T2, T3 et T4 qui seront situés impasse des Camélias. La livraison est attendue pour la fin de l'année 2022.

LES BONS GESTES

POUR FAIRE DES ÉCONOMIES

- Je fais tourner mon lave-linge à pleine charge et à basse température.
- J'éteins les lumières lorsque je quitte la pièce.
- Je ne laisse pas mes appareils en veille.
- J'utilise des ampoules à économie d'énergie.
- Je préfère les douches aux bains et je coupe l'eau lorsque je me brosse les dents ou me lave les mains.
- Je m'équipe d'un thermomètre pour ajuster la température des pièces. L'idéal étant 19 °C dans les pièces à vivre et 17 °C dans les chambres.
- Je dépoussière les convecteurs électriques.
- Je respecte les consignes du tri sélectif : les sacs jaunes doivent être utilisés pour les bouteilles, flaconnages en plastique, canettes en aluminium et bouteilles en métal.

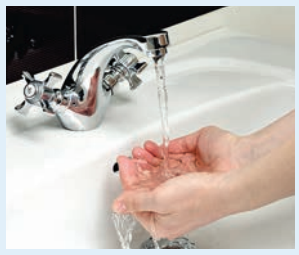

Logis Cévenols
OPH ALÈS AGGLOMÉRATION

Site internet de l'office www.logiscevenols.fr

CHARLOTTE CHAZARENC, UNE COUTURIÈRE ENGAGÉE À TORNAC

L'artisane couturière-costumière veut donner du sens à son métier : dans son atelier, elle crée des vêtements dans le respect de l'environnement et de ceux qui produisent les matières premières.

Dans son atelier de Tornac, Charlotte Chazarenc a créé une collection de vêtements intitulée "Définitions", en collaboration avec l'atelier de sérigraphie Petite Louve, à Sauve.

L'atelier Chazalote, situé au rez-de-chaussée de la maison familiale de Tornac, est un cocon aux couleurs pastels donnant sur un jardin. C'est ici que Charlotte Chazarenc produit vareuses, foutas, chemises, mais aussi linges de toilette estampillés "100 % bio". Cette Spiripontaine de naissance, qui aime se définir comme « *une artisane couturière-costumière* », a été bercée dès son enfance dans le milieu de la couture.

Une fois ses études bouclées, elle s'est tournée vers la création de costumes pour le spectacle vivant : « *Participer à la première lecture d'une pièce de théâtre et s'imprégner de l'œuvre est une expérience fascinante* », se souvient-elle. Puis le monde de la haute couture l'a rattrapée : « *J'ai travaillé pour de grandes maisons comme Dior, Chanel ou Givenchy. S'exprimer sur des matières exceptionnelles et donner une forme, grâce à sa propre maîtrise technique, à des pièces imaginées par un créateur, c'est un vrai privilège* », concède-t-elle.

"CESSONS D'ACHETER TOUJOURS PLUS DE VÊTEMENTS, TOUJOURS MOINS CHER"

Au bout de cinq années de collections trépidantes, l'appel d'une autre vie, plus proche de ses racines familiales, plus proche de la nature, l'a conduite à créer à Tornac son atelier de couturière sur mesure. « *L'idée de départ était de replacer le métier de couturière au cœur du village et de sa population, comme c'était le cas il y a quelques décennies,* retrace Charlotte Chazarenc. *Il faut cesser de vouloir acheter toujours plus et toujours moins cher à des marques fabriquant à l'autre bout du monde. Surtout quand on sait que cette production est souvent le fruit du travail d'enfants ou celui d'ouvriers qui piétinent toute la journée dans des matières toxiques servant, par exemple, à vieillir des jeans à la mode* », martèle la jeune maman en vous fixant de son regard bleu pâle.

DES ATELIERS DE COUTURE TOUS PUBLICS

Pour travailler des tissus provenant d'entreprises respectueuses de l'environnement et des employés, il est aujourd'hui nécessaire d'utiliser des étoffes françaises ou provenant de filières contrôlées. La contrepartie est exigeante et d'un certain coût, mais elle est indispensable pour la jeune femme.

Très attachée à la transmission de son savoir-faire, Charlotte Chazarenc organise aussi régulièrement des cours de couture pour des professionnels et des particuliers, mais également pour les enfants (à partir de 6 ans) : « *Ils apprennent à confectionner eux-mêmes leurs déguisements, plutôt que de les acheter sur internet* ».

Tous ces efforts conjugués vont dans la même direction : participer au renversement des habitudes de consommation massive qui ne se soucient pas des conséquences écologiques ou sanitaires. D'ailleurs, un mouvement de même inspiration a déjà pris forme dans l'alimentaire. « *Il faudrait aussi l'élargir au monde du textile* », estime Charlotte Chazarenc.

La couturière souhaiterait également que, sur Alès Agglomération, une vitrine unique puisse réunir tous les artisans se reconnaissant dans sa philosophie, « *histoire de donner une lisibilité et un accès plus large à nos productions* ». L'appel est lancé.

L'atelier Chazalote
267, chemin d'Orthoux, Tornac
tél. 06 07 74 58 84
latelierchazalote.fr

MÉLISSA BRUN-BOUTIN A CHOISI L'AGROPASTORALISME

Entre le sommet du mont Lozère et les monts d'Ardèche, Mélissa Brun-Boutin est à la tête de la ferme de Valmalle, à Chamborigaud. Elle y exploite 10 hectares de châtaigniers en agropastoralisme.

Au-dessus de Chamborigaud, la Ferme de Valmalle, dirigée par Mélissa Brun-Boutin surgit au bout de nulle part, au milieu de vénérables châtaigniers. C'est ici, à 500 mètres d'altitude, sur une exploitation que sa famille dirige depuis 1906, qu'elle accueille ses visiteurs : « *C'est mon père qui a hérité de la ferme. Son métier de menuisier ne lui a pas permis de prendre le relais à la bergerie. Un jour, il m'a dit "si tu ne t'y installes pas, je la loue à un fermier". C'est à ce moment-là que le déclic s'est produit et que le cours de ma vie a basculé…* »

Mélissa Brun-Boutin travaillait alors à Florac, dans un restaurant où son mari était cuisinier. « *Nous envisagions même d'acheter notre propre restaurant. Mais imaginer que quelqu'un d'extérieur à la famille s'installe dans la ferme de ma grand-mère où je me rendais toutes les semaines depuis mon enfance, c'était impossible* », avoue la jeune femme. C'est sans autre motivation qu'elle s'est lancée dans l'aventure, après avoir passé un Brevet Professionnel "Responsable d'entreprise agricole".

Aujourd'hui, le couple est à la tête d'une châtaigneraie de 10 hectares, principalement composée de variétés figarette, pellegrine et rabaïrede. Leur culture est assurée en agropastoralisme. « *Les bêtes sont indispensables, car elles entretiennent la châtaigneraie en évitant que la végétation se referme. Quoi de mieux que des brebis pour faire ce travail de débroussaillage ? La forêt cévenole a besoin de l'activité humaine pour prospérer et se développer* », affirme l'agricultrice. « *En plus, un troupeau de brebis* (le sien est riche d'une cinquantaine de têtes, NDLR), *c'est plus sûr, plus propre et plus efficace que du matériel fragile et hors de prix, menaçant à tout instant de basculer dans le fossé* », martèle-t-elle.

DE LA RESTAURATION À L'AGROPASTORALISME

Mélissa Brun-Boutin cultive des châtaigniers et élève des brebis… L'un n'allant pas sans l'autre selon sa philosophie agricole.

« L'ATTRIBUTION DE L'AOC EST UNE RECONNAISSANCE »

Bref, Mélissa Brun-Boutin n'envisage pas un seul instant séparer la culture et l'élevage. Cependant, ce sont bien les châtaigniers qui représentent la plus grosse partie des revenus de l'exploitation. « *Nous transformons nous-mêmes notre production, avec l'aide de la CUMA*[1] *du Pendedis, à Saint-Michel-de-Dèze.* »

Pour écouler sa production de confitures, badianes, purée, farine ou sirop, Melissa Brun-Boutin est une adepte des circuits courts. Elle participe à des salons ou à des foires à la châtaigne, comme celle d'Alès ou d'Anduze. Sa production est également présente dans le réseau "Bienvenue à la ferme" et à la boutique "La Lausete", à Génolhac. « *L'attribution de l'AOC "châtaigne des Cévennes" en septembre 2020 est une reconnaissance,* estime l'agricultrice avec soulagement. *Vivre de la châtaigne en Cévennes, c'est encore possible* ».

Melissa Brun-Boutin nourrit toujours de nombreux projets, comme le développement de la production de pommes et la mise en route d'une culture de figuiers, « *car vous l'avez bien compris, rien ne pourrait me faire partir d'ici !* » clame-t-elle en riant.

1 - Coopérative d'utilisation du matériel agricole

Ferme de Valmalle
Chemin de Valmalle, Chamborigaud

DINOPEDIA SERA LA RÉFÉRENCE FRANÇAISE DES PARCS DE DINOSAURES

Le site de loisirs ouvert à La Grand-Combe est entré dans une nouvelle dimension : plus grand, plus immersif et avec plus d'animaux au programme de cette deuxième saison qui devrait s'ouvrir le 1er juin.

Philippe Lopez, créateur de Dinopedia Parc, lové sous cet Albertosaurus, présente la plus belle et la plus large collection d'animatroniques de dinosaures en France.

Philippe Lopez, créateur de Dinopedia Parc, ne cache pas son ambition : « *Devenir la référence française des parcs d'animatroniques de dinosaures* ». Des idées plein la tête, le Cévenol ne craint pas de mettre les moyens nécessaires pour réussir ce qu'il faut bien appeler une aventure hors du commun sur Alès Agglomération. Plutôt que de créer une petite extension, type accrobranche, comme initialement prévu, l'équipe du parc a préféré investir pas moins de 7 hectares de forêt vierge.

Le projet a pris une toute nouvelle dimension : un site de 10 hectares, 1,5 km de piste créé dans les bois, 55 spécimens animés cette année et 83 en 2022, 30 salariés en saison et plus de 240 repas servis par jour (en 2020), voilà pour les chiffres. L'ouverture de la saison 2021, pour le moment programmée le 1er juin, va plonger les visiteurs dans un monde entièrement créé à la gloire de "l'Otozoum Grandcombensis" et ses congénères tous aussi impressionnants les uns que les autres.

83 SPÉCIMENS DE DINOSAURES ANIMÉS D'ICI 2022

« *Le visiteur sera totalement immergé, dès l'entrée dans le site où trois brachiosaures de près de 40 mètres de long et 10 mètres de haut les accueilleront. Tout le parcours a ensuite été revu.* » L'aventure commence désormais par la "vallée perdue" où tout l'environnement est sonorisé pour créer une atmosphère de jungle tropicale. Le cheminement est agrémenté de jeux sportifs pour les plus jeunes.

« *Nous avons également créé une marque,* Dinopedia Découverte, *qui propose des supports pédagogiques certifiés par des experts en paléontologie* », précise Philippe Lopez, qui insiste sur la dimension sociale et éducative du parc. « *Je vais mettre en place un système de transport avec un bus aux couleurs du parc pour permettre à un maximum de jeunes de venir découvrir les animaux et leur histoire. Il y aura des partenariats avec des hôpitaux, des écoles, ...* »

L'accueil historique du site, désormais appelé "La plaine sacrée", offre les mêmes commodités et attractions que l'an dernier, avec quelques nouveautés tout de même, comme ces trois tricératops pris dans les sables mouvants… À découvrir.

Dinopedia Parc
Champclauson, La Grand-Combe
Entrée : à partir de 12 €
tél. 04 66 60 34 65
www.dinopedia-parc.fr

LE JARDIN DES CAMÉLIAS EST OUVERT

Alès. Alors que les lieux de distraction sont inaccessibles à cause du Covid-19, le Jardin des Camelias, qui offre une féérie de couleurs et de parfums, est ouvert tous les jours, de 10h à 17h30. « *Les camélias ont surmonté le gel tardif d'avril et proposent actuellement une nouvelle floraison. Les azalées prendront rapidement leur suite* », s'enthousiasme Bernard Pical, le jardinier.

Coloré, parfumé et paisible, le parc situé au cœur du quartier de la Prairie, à deux pas du centre-ville, est une excellente idée pour se ressourcer.

2396, chemin des Sports, Alès
Entrée : 8 € (6 € -12 ans, gratuit - 5 ans)
Visites guidées sur rendez-vous
tél. 06 42 74 30 13

RANDONNEZ AUTOUR DE NERS

Chemins de grande randonnée ou balades nature intelligentes, les itinéraires autour de Ners offrent de multiples occasions de profiter du printemps.

Depuis une dizaine d'années, Yann Mahé, éducateur sportif à la Ville de Nîmes, encadre tous les deux mois un groupe d'une cinquantaine de seniors pour des randonnées, notamment autour de Ners. Pour lui, « *ce secteur est un carrefour central duquel partent de nombreux parcours, dont le célèbre chemin de Régordane* ».

En effet, le GR 700, mais aussi le GR 6 "La Grande traversée du Gard", ainsi que "Le chemin Urbain V" passent à proximité.

« *Autour de Ners, de Vézénobres ou de Cruviers-Lascours, le degré de difficulté est très raisonnable et les chemins sont bien balisés.* » Depuis Ners, trois boucles de découverte familiales peuvent être empruntées sans crainte pour profiter du printemps : "Les hirondelles" (4,2 km), "Autour de Péquine" (3,5 km) et "Au fil de l'eau" (6,2 km).

Pour les plus aguerris, deux randonnées passant par Ners sont envisageables : "Autour de Vézénobres" (4 jours de marche) et "Tour du Sud de l'Agglomération" (6 jours de marche).

Cartoguide "Garrigues et vignobles autour de Vézénobres" en vente dans les bureaux d'information touristique d'Alès Agglomération (5 €).

Le secteur de Ners offre plus de 250 km de sentiers balisés et plus de 20 propositions de balades.

TROC-PLANTS À GÉNOLHAC LE 15 MAI

Le troc-plants est de retour à Génolhac samedi 15 mai, place du Colombier, sous l'impulsion de la municipalité et de la commission Fleurissement-Environnement. Cette manifestation fonctionne, comme son nom l'indique, sur le principe de l'échange entre jardiniers amateurs : graines, semis, boutures, bourgeons ou drageons changeront de mains en toute convivialité.

Chacun pourra également troquer des conseils, des techniques de jardinage, des livres ou des magazines.

Samedi 15 mai, de 9h à 13h, gratuit
tél. 04 66 61 10 55
www.genolhac.fr

LES SITES TOURISTIQUES ATTENDENT LE FEU VERT

Grotte de Trabuc de Mialet, Train à Vapeur des Cévennes, Mine témoin d'Alès, Vélorail de Thoiras, Maison du Mineur de La Grand-Combe ou encore la Bambouseraie à Générargues : tous ces sites touristiques étaient encore à l'arrêt fin avril en raison de la crise sanitaire et attendent le feu vert du Gouvernement.

À Trabuc, la direction a investi dans des éclairages commandés directement par le public, afin de conférer à la visite de la grotte un aspect plus vivant.

Pour le Train à Vapeur, le wagon "Escape-game" sera une nouveauté qui ravira les amateurs de sensations fortes.

À La Bambouseraie, l'absence de visiteurs a permis de restaurer les toits des maisons du village laotien et de faire un entretien poussé des collections.

ACTU DU MOIS

ÉCOLOGIE : LES ÉCOLIERS DÉCROCHENT LE LABEL E3D

Les établissements scolaires de Martignargues, Saint-Étienne-de-l'Olm, Saint-Jean-de-Ceyrargues et Saint-Césaire-de-Gauzignan ont été récompensés pour leur implication dans le développement durable et la protection de la biodiversité : leurs nombreuses actions menées en 2020 ont reçu la labellisation E3D de niveau 1, délivrée par l'Académie, validant l'éveil des enfants aux enjeux environnementaux.
Après un travail de sensibilisation mené par les enseignants, en partenariat avec le Réseau d'Éducation à la Nature et à l'Environnement du Gard, les élèves du regroupement scolaire sont passés à l'action : mise en place du tri des déchets, actions contre le gaspillage alimentaire, installation d'un composteur près de l'école de Martignargues, fabrication de mangeoires pour les oiseaux et de cabanes à insectes, plantations diverses et organisation d'une journée de nettoyage de la nature. Une grande collecte de piles, matériels scolaires, cartouches d'encre et bouchons a également été proposée, notamment pour s'impliquer dans un projet d'accès à l'eau et à l'électricité dans un pays en voie de développement.

20 000

Le 27 avril, la 20 000e personne a reçu son vaccin contre le Covid-19 au centre de vaccination de la Prairie, à Alès. En ce début mai, les praticiens sont en capacité d'injecter 1000 doses par jour.

LES ÉCOLIERS D'EUZET-LES-BAINS FACE À LA PRESSE

La classe de CM1-CM2 de Géraldine Garcia-Munoz a participé à la "Semaine de la presse et des médias dans l'école". Claire Lescoffy-Joubert, de la bibliothèque municipale, avait préparé des questionnaires amenant les élèves à la réflexion. Puis ils ont assisté à une visioconférence, en partenariat avec le Centre pour l'éducation aux médias et à l'information : les différents supports d'information leur ont été présentés, notamment les journaux papier qui, pour beaucoup, étaient une découverte…
Tous les écoliers ont montré un grand intérêt aux explications : la rédaction d'articles, la mise en page, le traitement des photos, la périodicité des parutions, etc. Les enfants, réunis en petit groupe, ont travaillé studieusement et ont pu constater qu'un même sujet peut être traité différemment. De quoi faire naître des vocations…

CONCOURS PHOTO

La municipalité de Saint-Christol-lez-Alès propose un concours photo ouvert à tous les habitants d'Alès Agglomération sur le thème : "La joie est en tout, il faut savoir l'extraire". Si cette citation de Confucius vous inspire, vous pouvez soumettre votre candidature du 10 au 31 mai en envoyant vos photos.
Les clichés sélectionnés seront mis en ligne pour une exposition du 1er au 20 juin.

Modalités du concours sur www.saintchristollezales.fr

L'ACACIA : GÎTE 4* À SAINT-MARTIN

Mickaël Thery et son épouse ne regrettent pas leur nouveau choix de vie : ces habitants de Saint-Martin-de-Valgalgues ont lancé leur activité de gîtes en décembre 2020, Le Soulier En Cévennes, et déjà ils obtiennent des distinctions : si la chambre L'Olivier est classée 3*, la chambre L'Acacia reçoit quant à elle 4* dans la catégorie "Meublés de tourisme". Un classification établie avec 200 points de contrôle portant sur le confort, la superficie, les équipements, les prestations de services ou la qualité d'accueil.

Le Soulier En Cévennes
41, chemin des Fours à chaux, Saint-Martin-de-Valgalgues
tél. 06 47 69 40 68 - www.gites-le-soulier-en-cevennes.fr

TRI SÉLECTIF À ROUSSON : NOUVEAUX POINTS DE COLLECTE

Alès Agglomération souhaite harmoniser progressivement les modes de collecte sur le territoire. En collaboration avec la municipalité de Rousson et CITEO (l'éco-organisme en charge de la collecte sélective des emballages ménagers), le parc de colonnes d'apport volontaire sera donc totalement remplacé d'ici l'été.
Par ailleurs, 14 nouveaux points de collecte tri-flux seront créés à Rousson, permettant de trier au même endroit le verre, le papier et les emballages. Certains points actuels pourront également être déplacés afin d'assurer une collecte en toute sécurité. Chaque foyer recevra une communication adaptée leur rappelant les consignes de tri et les lieux de collecte les plus proches de chez eux.

CRÉATION D'UN CONSEIL MUNICIPAL DES JEUNES À MONS

Avec Lauréna, Maélys, Mélissa, Nathan, Nolann, Noémie, Prune, Robin et Thomas, un vent de fraîcheur souffle sur Mons en ces premiers jours du printemps.
Malgré les difficultés liées à la situation sanitaire, le Conseil municipal des Jeunes a pu être installé. Composée de neuf jeunes motivés et scolarisés du CM2 au lycée, cette instance compte bien faire entendre sa voix et dynamiser la commune.
Des visioconférences leur ont permis de se réunir et de faire connaissance avec leurs élus adultes référents (photo). Accompagnés de ces derniers, les jeunes feront peu à peu leur chemin de citoyen.

CROISSANCE EXTERNE POUR LE GROUPE CSW

Le groupe CSW, implanté aux Mages et spécialiste de la protection solaire et de la fermeture des bâtiments, finalisera ces prochaines semaines le rachat du groupe RPP (Roche Puech Prosol, à Caveirac). Une stratégie de croissance externe directement liée à la volonté du groupe CSW de renforcer progressivement la puissance et la couverture de sa marque Cosywee.
CSW dépassera ainsi les 20 M€ de chiffre d'affaires avec 130 collaborateurs et s'affirme comme un acteur majeur du marché français. Gilles Capdessus, créateur et dirigeant du groupe, ambitionne de dépasser les 25 M€ de chiffre d'affaires dès 2025.

© DR

ERGOSANTÉ S'IMPLANTE EN ALLEMAGNE

ErgoSchutz : c'est le nom de la marque créée par l'entreprise ErgoSanté, implantée à Anduze, à destination du marché allemand. Pour le spécialiste de la conception, de la fabrication et de la distribution d'exosquelettes, notamment dédiés à la protection du dos des travailleurs de l'industrie, cette première implantation de filiale outre-Rhin (à Öhringen, dans le Baden-Württemberg) n'est pas anodine : l'Allemagne est le pays le plus industrialisé d'Europe.
Les innovations d'ErgoSanté s'exportent déjà en Amérique du Nord et du Sud, ainsi qu'en Europe. L'internationalisation de l'entreprise passe aujourd'hui par l'ouverture de filiales.

SÉCURISATION DES TRANSFUSIONS SANGUINES

Depuis le 12 avril, l'antenne régionale de l'Établissement français du Sang (EFS) a installé une base à l'hôpital d'Alès, qui lui met à disposition des locaux. Ce site permet de sécuriser l'approvisionnement en poches de sang pour les transfusions réalisées au centre hospitalier d'Alès (80 % des besoins du bassin), à la clinique alésienne Bonnefon ou dans toutes autres structures sanitaires alentour (AIDER, …). Ce, 7 jours sur 7 et 24 heures sur 24.

LES FOUS CHANTANTS REPORTÉS EN 2022

Compte tenu de l'interdiction de la pratique du chant choral et du manque de visibilité, l'équipe des Fous Chantants d'Alès se voit contrainte de reporter à nouveau sa 23e édition… Rendez-vous du 23 au 30 juillet 2022. Pascal Obispo a annoncé qu'il maintiendra sa participation.

TELEX

L'EXCELLENCE DE L'IMT MINES ALÈS PUBLIÉE.

Pour la 2e année consécutive, l'IMT Mines Alès est classée 3e des écoles d'ingénieurs françaises dans le prestigieux palmarès international "Times Higher Education Impact" qui mesure l'excellence scientifique au service du développement durable et sociétal.

LE CHAMBON EN LIGNE.

La municipalité a lancé son site https://lechambon.fr pour mettre en ligne des informations concernant les activités, l'environnement ou les services du village.

ALÈS, VILLE OÙ IL FAIT BON VIVRE.

Le palmarès 2021 des villes et villages où l'on vit le mieux en France classe Alès à la 492e position parmi les 34 837 communes de métropole (221e dans la catégorie des villes de 20 000 à 50 000 habitants). L'association "Villes et villages où il fait bon vivre", qui est à l'origine de ce palmarès, s'appuie sur 183 critères objectifs.

PERMANENCES D'AIDE AUX DÉMARCHES ADMINISTRATIVES EN LIGNE

L'Espace Public Numérique mobile est un service unique d'aide et d'accompagnement aux démarches administratives, proposé par Alès Agglomération, en partenariat avec la Commission départementale de présence postale du Gard (CDPPT). Un médiateur numérique vous accueille et vous aide à accéder aux sites internet des services publics. Sur rendez-vous.

- **Alès**, du lundi au vendredi (Mairie Prim', 11 rue Michelet), 10h-12h et 14h-16h.
- **Alès-Tamaris**, lundi 3 mai (La Poste), 14h-16h.
- **Saint-Privat-des-Vieux**, vendredi 5 mai (mairie), 13h30-17h.
- **Branoux-les-Taillades**, mardi 18 mai (mairie), 10h30-16h30.
- **Génolhac**, jeudi 27 mai (La Poste), 14h-16h.
- **Mialet**, vendredi 28 mai (La Poste), 14h-16h30.

Inscription : 06 13 09 31 66 / 04 66 56 11 00 - epn.mobile@alesagglo.fr
Port du masque obligatoire

NOUVEAUX COMMERCES

Saint-Étienne-de-l'Olm

Devon Design, métallerie, soudure, mobilier et décoration. Romain Sanchez s'est spécialisé dans la fabrication de mobilier en bois et métal.
308, rue du Château d'eau
tél. 07 82 53 59 74
Instagram : @devon_design.fr

Alès

Privilège Courtage, courtier en prêts immobiliers, solutions de regroupement de crédits, de renégociation de prêts, de défiscalisation immobilière, de transaction immobilière, de placement, …
1, place Saint-Jean
tél. 04 66 56 52 59
www.privilege-courtage.com

High Five CBD Shop, produits bien-être et de relaxation à base de CBD, sous forme de tisanes, huiles, e-liquides et fleurs.
45, rue d'Avéjan
tél. 06 81 28 02 77

AGENDA

MAI

En fonction de l'évolution des mesures sanitaires, des évènements peuvent être modifiés ou annulés. Renseignez-vous auprès des organisateurs.

LUNDI 3

Conférence : Partager la musique
Par Pierre Boitet, proposée par le Cadref.
tél. 06 09 91 03 73
9h30, Le Capitole, place de la Mairie, Alès

Conférence : "Criminalistique"
Proposée par le Cadref. tél. 06 09 91 03 73
14h30, Le Capitole, place de la Mairie, Alès

MARDI 4

Conférence : Peinture et littérature
Avec Muriel Alle. Proposée par le Cadref.
tél. 06 09 91 03 73
9h30, Le Capitole, place de la Mairie, Alès

MERCREDI 5

Conférence sur l'économie
Proposée par le Cadref. tél. 06 09 91 03 73
14h30, Le Capitole, place de la Mairie, Alès

Atelier d'écriture

Inscription : 04 66 60 54 90.
De 16h à 18h, médiathèque de Salindres, 31, rue de Cambis

LES 5, 12, 19 ET 26

Marché terroir et artisanat
tél. 06 43 70 94 93 - events30@outlook.fr
De 16h à 21h, 1995, route d'Auzon, Saint-Julien-de-Cassagnas

LES 7 ET 8

Fringues party

Vestiaire solidaire organisé par l'Église protestante évangélique, pour acheter ou donner des vêtements femmes, hommes ou enfants, du linge de maison, de la laine, des tissus, ...
tél. 04 66 85 71 43
De 9h à 17h, salle Oasis, 4, rue Paul Verlaine, Alès

1er salon Jardins et Vergers

LES 15 ET 16 MAI, À SAINT-JEAN-DU-GARD

Déjà par deux fois reportée en raison de la crise sanitaire, la première édition du salon Jardins et Vergers est cette fois programmée par la municipalité le week-end des 15 et 16 mai au cœur du village de Saint-Jean-du-Gard, avec Bernard Pical, dit "Bernard le Jardinier", comme invité d'honneur.
Sur près de 10 000 m² d'espace extérieur, vous retrouverez : plants, semences, fleurs, arbres, outillages, produits locaux, objets artisanaux, décorations, vins IGP Cévennes, …
Des conférences, des ateliers, une visite du jardin ethnobotanique de Maison Rouge, des jeux pour enfants et des balades sont aussi au programme.

Aire de pique-nique, restauration à emporter, service de brouettage et conciergerie. Entrée et parkings gratuits
Programme détaillé et liste des exposants sur www.saintjeandugard.fr - tél. 04 66 56 26 36

SAMEDI 8

Vide-greniers
Organisé par la paroisse de Notre-Dame des Clés.
tél. 06 10 12 41 96
De 7h à 14h, Notre-Dame des Clés, Clavières, Alès

Vide-greniers
Organisé par l'association des parents d'élèves de l'école de Malataverne.
Réservation : 06 18 29 86 85
apemalataverne@gmail.com
De 8h à 17h, Malataverne, Cendras

À la rencontre des arbres
Conseil en habitat sain, géobiologie, conseil en environnement électromagnétique et qualité de l'air, soins énergétiques. Tarif : 20 €.
Inscription au 06 35 23 81 76.
De 9h30 à 12h, Anduze

Troc de plantes et boutures
tél. 04 66 83 62 02
De 10h à 18h, Maison de la figue, Les Terrasses du Château, Vézénobres

LES 9, 13, 16 ET 24

Vide-greniers et marché du terroir et artisanat
tél. 06 43 70 94 93
events30@outlook.fr
De 7h à 16h, 1995, route d'Auzon, Saint-Julien-de-Cassagnas

JEUDI 13 MAI

Fête de Portes
Le village accueille traditionnellement producteurs et artisans.
Journée, place du Château, Portes

SAMEDI 15

Journée "troc-plants"
Journée fonctionnant sur le principe de l'échange entre jardiniers passionnés et amateurs.
Lire page 15.
De 9h à 13h, place du Colombier, Génolhac

La Nuit des Musées
Visite ludique aux lampions autour de la Maison de la figue. Tarif : 4 € (gratuit - 12 ans).
tél. 04 66 83 62 02
20h, Maison de la figue, Les Terrasses du Château, Vézénobres

Musique : Trio Borsalino

© DR

Tarif : 12 €. tél. 07 88 04 30 36
20h30, foyer Le Reigoux, Saint-Sébastien-d'Aigrefeuille

LES 15 ET 16

Salon des Jardins et Vergers
Lire l'encadré ci-dessus.
Cœur de village, Saint-Jean-du-Gard

DIMANCHE 16

Floralies
Marché aux plantes, exposition, grenier cévenol, animations pour enfants.
tél. 04 66 54 68 68
Journée, place Jean Jaurès, La Grand-Combe

MARDI 18

Conférence : "La philosophie"
Avec Mme Guvinet. Proposée par le Cadref.
tél. 06 09 91 03 73
16h30, Le Capitole, place de la Mairie, Alès

MERCREDI 19

L'État monarchique en France
Conférence de Dominique Biloghi, proposée par le Cadref. tél. 06 09 91 03 73
9h, Le Capitole, place de la Mairie, Alès

Fête de la Nature
Venez créer un sentier botanique collaboratif et numérique avec le CPIE du Gard.
Participez à un relâcher de hérissons en compagnie de Goupil Connexion. Voyages Culturels vous offrira des livres sur le thème de la nature.
Gratuit, à partir de 7 ans.
tél. 04 66 52 61 38
14h30, parc de Conilhères, ancien chemin de Mons, Alès

DU 19 AU 23

Fête de la Nature
Lire l'encadré ci-dessous.
De 9h à 18h, Boisset-et-Gaujac

SAMEDI 22

Contes fleuris

Dans un verger conservatoire de figuiers.
tél. 04 66 83 62 02
De 17h à 18h, Maison de la figue, Les Terrasses du Château, Vézénobres

DIMANCHE 23

Vide-greniers de printemps
Organisé par le collectif festif de Champclauson. Avec marché de producteurs et artisans, jeux pour enfants, spectacles déambulatoires et petite restauration.
tél. 04 34 13 99 28 - ccfchampclau@laposte.net
De 10h à 18h, place de l'État civil, quartier de Champclauson, La Grand-Combe

Venez fêter la nature

DU 19 AU 23 MAI,
À BOISSET-ET-GAUJAC

La Fête de la Nature, c'est cinq jours d'animations gratuites pour permettre à tous les publics d'être au contact de la nature et de profiter de ses bienfaits. Cette manifestation organisée pour la première fois par la municipalité de Boisset-et-Gaujac a obtenu le label "Journées mondiales de la diversité".

- **Mercredi 19** : visite de façades et maisons fleuries par la commission municipale Environnement.
- **Jeudi 20** : plantation d'un "arbre pour le climat" et visite du potager de l'école maternelle.
- **Vendredi 21 mai** : conférence "Économiser l'eau", à 18h, salle polyvalente.
- **Samedi 22 mai** : balades nature dans la commune et bourse d'échanges de plants sur la place du Marché.
- **Du 17 au 21 mai** : exposition "Jardiner naturellement" à la bibliothèque, lecture de contes aux enfants des écoles, opération "Mille et un Regards" durant laquelle chacun pourra proposer des photos sur le thème de la nature (faune et flore) qui seront ensuite exposées dans le hall de la mairie.

MARDI 25

Histoire des civilisations
Conférence de Roland Pécout, proposée par le Cadref. tél. 06 09 91 03 73
9h, Le Capitole, place de la Mairie, Alès

Histoire régionale
Conférence de Roland Pécout, proposée par le Cadref. tél. 06 09 91 03 73
14h, Le Capitole, place de la Mairie, Alès

MERCREDI 26

Marquage vélo
Initiative pour lutter contre le vol des vélos, proposée par l'association "Partageons la Route en Cévennes". Également vélos cadre carbone.
Tarif : 15 €. Sur rendez-vous : 06 71 47 12 21.
Office Municipal des Sports, rue Charles Guizot, Alès

DU 27 AU 29

Imaginogènes : la rencontre de la harpe et de la poésie
Évènement artistique itinérant proposé par Zazplinn Productions. Textes poétiques d'Yves Defago, accompagné à la harpe par Roxane Martin.
Programme : www.zazplinn.com. tél. 06 14 42 13 31
Cendras

LUNDI 31

Conférence : "Partager la musique"
Par Pierre Boitet, proposée par le Cadref.
tél. 06 09 91 03 73
9h30, Le Capitole, place de la Mairie, Alès

Conférence : La figue, le fruit défendu
Par Lætitia Boschet. tél. 04 66 83 62 02
18h, Maison de la figue, Les Terrasses du Château, Vézénobres

AGENDA JUIN

MARDI 1ER

Conférence : Peinture et littérature
Avec Muriel Alle. Proposée par le Cadref.
tél. 06 09 91 03 73
9h30, Le Capitole, place de la Mairie, Alès

MERCREDI 2

Conférence sur l'économie
Proposée par le Cadref. tél. 06 09 91 03 73
14h30, Le Capitole, place de la Mairie, Alès

DU 4 AU 6

Rendez-vous aux jardins

Pour éveiller les sens et découvrir la richesse du monde des parcs et des jardins. tél. 04 66 83 62 02
Les 4 et 5 à 15h30, le 6 à 11h, Maison de la figue, Les Terrasses du Château, Vézénobres

Les expos

LA CUADRILLA ARTISTA
Proposée par le Club taurin La Banderilla.
Jusqu'au 6 mai
Espace André-Chamson, bd Louis Blanc, Alès

FABULEUX INSECTES

© DR

Un parcours ludique et scientifique à la découverte d'espèces fascinantes, conçu par le Centre de l'Imaginaire Scientifique et Technique, avec les clichés de Philippe Martin, photographe écologue reconnu internationalement par les naturalistes.
Des ateliers ludiques et pédagogiques permettent d'en apprendre beaucoup sur les insectes : classification, évolution, mimétisme, reproduction, techniques d'attaque et de défense, espèces des milieux extrêmes, symbiose avec les plantes, ...
Scolaires (à partir de 7 ans) : du lundi au vendredi, de 9h30 à 11h30 et de 14h à 16h
Gratuit. Sur réservation : 04 66 56 42 30
fabrice.bocabeille@alesagglo.fr
Jusqu'au 21 mai
Pôle culturel et scientifique de Rochebelle, Alès

CONTER, CHANTER, RACONTER : LA TRADITION ORALE EN CÉVENNES
Les divers genres de la littérature orale (contes, chansons, proverbes, légendes) sont à l'honneur dans cette nouvelle exposition temporaire. Ouverture au public en fonction des consignes gouvernementales. www.maisonrouge-musee.fr
Jusqu'au 7 novembre
Maison Rouge – Musée des vallées cévenoles, 5, rue de l'Industrie, Saint-Jean-du-Gard

LA MAISON BONFILS
Une aventure photographique entre Cévennes et Moyen-Orient : implantée à Alès, la famille Bonfils a dirigé l'un des studios photo les plus prolifiques du Moyen-Orient de 1867 à 1939. Prolongement exceptionnel de l'exposition. Ouverture au public en fonction des consignes gouvernementales. tél. 04 66 86 30 40
Jusqu'au 30 mai
Musée du Colombier, rue Mayodon, Alès

ALÈS AGGLO 100% INFO

JOURNAL ÉDITÉ PAR ALÈS AGGLOMÉRATION.
contact. 04 66 56 10 46 - journal@alesagglo.fr
DIRECTEUR DE LA PUBLICATION. Christophe RIVENQ
DIRECTRICE DE LA RÉDACTION. Christine ZANELLA-SAVY
RÉDACTEUR EN CHEF. Bruno MATHIS - **RÉDACTION.** Bruno MATHIS, Fabrice JURQUET, Alain LAURENS, Christine ZANELLA-SAVY
AGENDA. Corine MARTINEZ, Jacques SCUDERI
MAQUETTE, MISE EN PAGE, ILLUSTRATION. Françoise LARMET, Michèle MESLIN. **CHROMIE.** Jacques SCUDERI, Michèle MESLIN
PHOTOS. Sophie BRUNET, Bruno MATHIS, Fabrice JURQUET, Alain LAURENS, IStock photos
SUIVI DE FABRICATION. Georges BOUSQUET
IMPRESSION. CHIRRIPO - Tél 04 67 07 27 70
DISTRIBUTION. Groupe SOCOM
Ce journal est tiré à 77500 exemplaires sur papier écologique.
Dépôt légal n° 2267-3407

Alès Agglomération
PEFC 10-31-3270 / Certifié PEFC / pefc-france.org

ales.fr

YouTube

Toute l'info d'Alès Agglo et vos services en ligne

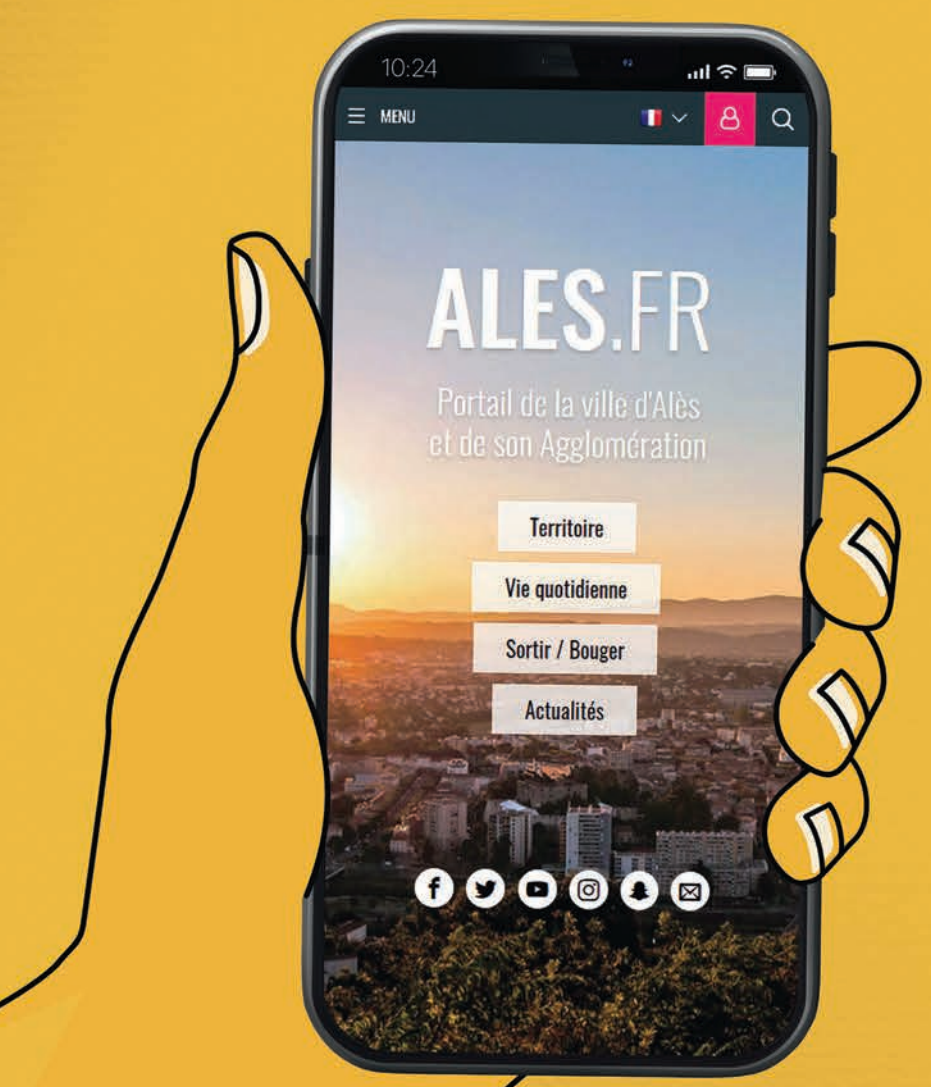

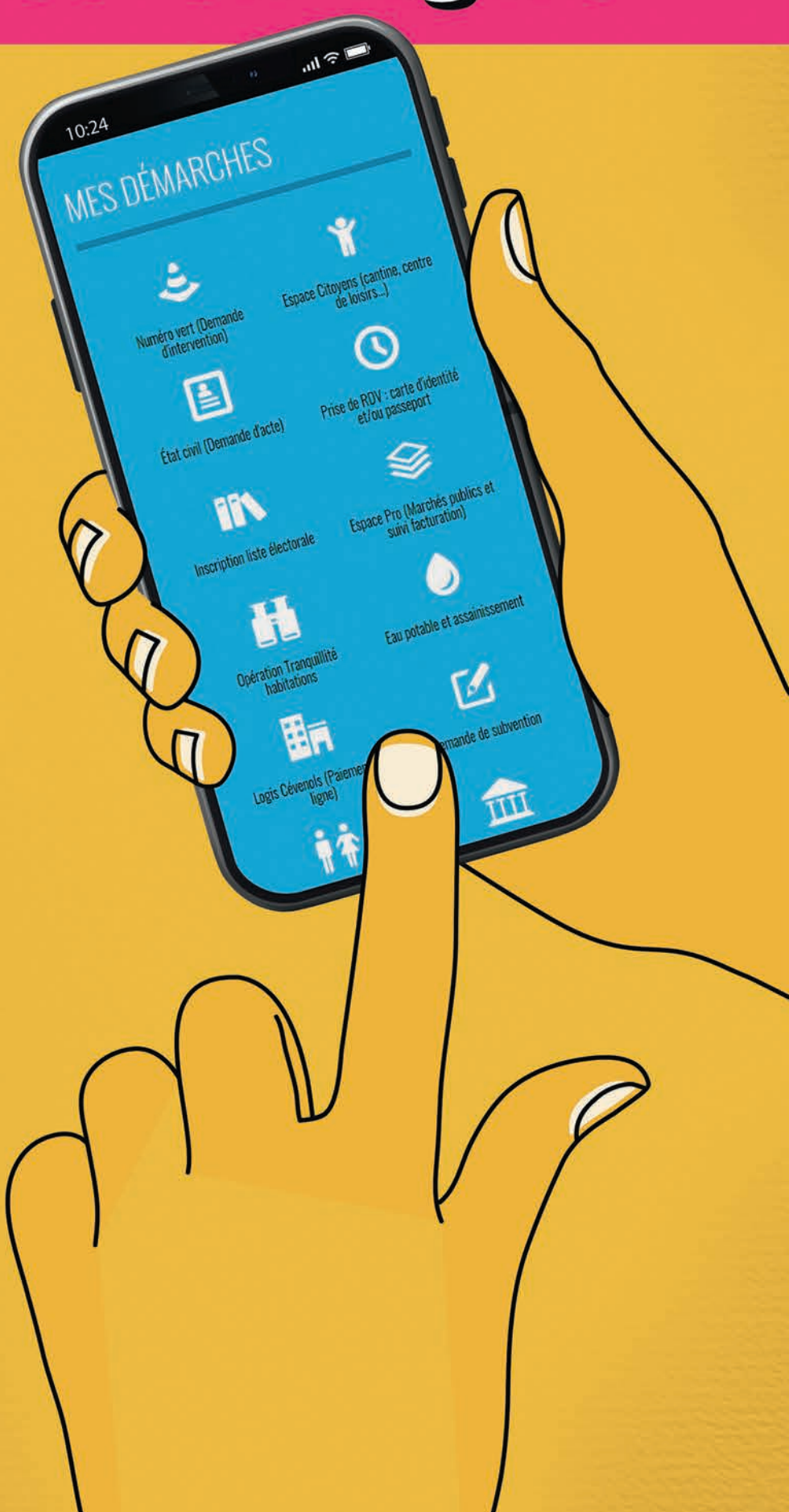

Flashez le
- QR Code -

pour accéder au site ales.fr