LE JOURNAL MENSUEL
D'ALÈS AGGLOMÉRATION
JUIN 2017 / N°46

alès agglo

100% INFO

Les Cévennes, Top 3 des destinations mondiales cet été

DOSSIER PAGES 18 À 21

© Cévennes Tourisme

ÉTATS GÉNÉRAUX

Les premières actions découlant des États généraux du cœur de ville d'Alès sont lancées. Retrouvez toutes les nouveautés prévues d'ici cet été.
[pages 2 et 3]

EMPLOI

La Grand-Combe a été choisie pour recevoir le 20e centre Epide de France, spécialisé dans l'accompagnement de jeunes non qualifiés, avec une soixantaine d'emplois à la clé.
[page 5]

ÉCONOMIE

Partenium 3D est une nouvelle entreprise installée à Saint-Hilaire-de-Brethmas, experte de la mesure tridimensionnelle. Un savoir-faire unique en Occitanie.
[page 7]

MUSIQUE

Festival d'orgues de barbarie à Saint-Hilaire, festival de la Jeunesse à La Grand-Combe, festival de guitare et Fête de la musique dans l'Agglo : juin s'annonce mélodieux.
[pages 15, 16 et 34]

VOTRE COMMUNE

Retrouvez toutes les nouvelles et l'agenda de votre commune dans les douze pages dédiées à cette information de proximité.
[pages 22 à 33]

États généraux :

Le maire d'Alès, Max Roustan, s'est engagé
Certaines, concernant le station
La phase 2, celle de la mise en œuvre des actions

EN COULISSES

UNE ORGANISATION MILLIMÉTRÉE

Pour gérer ce qui est l'une des plus importantes transformations que la ville d'Alès ait connue, une organisation spécifique a été mise en place.
Isabelle Ribot, directrice des Finances municipales, a été nommée pilote opérationnelle de la phase 2. Chargée de coordonner l'ensemble des opérations, elle est accompagnée par une "équipe projet" regroupant les principaux directeurs de services concernés, ainsi que par le cabinet Nicaya Conseil qui a mis en œuvre la phase 1 des États généraux.
Un pilote a été désigné pour chacune des 38 actions. Un même pilote peut piloter plusieurs actions.

La phase 1, celle de la réflexion, de la démarche États généraux du cœur de ville (juillet 2016-mars 2017) a été une réussite. Après six mois de travail intensif, douze ateliers participatifs (676 habitants du territoire inscrits), cinq ateliers avec les lycéens (550 participants), trois enquêtes en ligne (2154 réponses) et une enquête téléphonique (4450 réponses), des centaines de propositions de dynamisation et d'amélioration du cœur ville ont été émises par les habitants du territoire. Max Roustan, maire d'Alès, et les élus municipaux ont retenu les idées principales et les plus aptes à redonner du souffle au cœur de ville d'Alès.
Le 29 mars, Max Roustan a annoncé 38 projets qui seront mis en œuvre jusqu'en 2020, ouvrant ainsi la phase 2, celle de l'action.

La phase "action" des État généraux du cœur de ville a été officiellement ouverte par Max Roustan le 19 mai lors d'une conférence de presse.

Les chantiers déjà réalisés

Un mois seulement après la fin de la concertation, les services municipaux ont mis en place les premières actions.

Propreté

La Ville a mis en service de nouvelles machines de nettoyage électrique dénommées "gluttons" (photo).
Une brigade d'intervention rapide, munie de trottinettes électriques, a été créée. Les équipes de nettoiement sont également renforcées.

Nouveau parking

Un parking gratuit de 105 places est aménagé au square Sauvage, entre les rues du Commandant Audibert et de la Meunière.
Ce parking permettra d'accueillir les voitures des habitants qui ne pourront bientôt plus se garer place du Temple où des espaces verts seront aménagés d'ici juillet (lire page 3).
Au total : 105 places de parking créées contre 40 supprimées.

Stationnement

1 heure gratuite dans les parkings de structure. Depuis fin avril, chaque automobiliste peut en bénéficier dans les parkings souterrains de la place des Martyrs, de Maréchale, de l'Abbaye, du Centre Alès et du Gardon bas.

½ tarif en surface dans l'hyper centre (zone A). Le 2 mai, le coût de stationnement de la 1re heure a été divisé par deux : 50 centimes au lieu de 1 €. En 2018, la municipalité pourra proposer 1h gratuite sur le stationnement de surface en cœur de ville.

Une meilleure signalisation des parkings de structure a été réalisée grâce à l'installation début juin de 9 panneaux lumineux aux principales entrées de ville et de 67 panneaux directionnels afin d'assurer un jalonnement régulier jusqu'aux parkings.

PARTICIPEZ AU COMITÉ DES USAGERS DU CŒUR DE VILLE

Pour faciliter la mise en œuvre des actions issues des États généraux, la municipalité alésienne crée en juin un Comité des usagers du cœur de ville.
20 places sont à pourvoir dans ce comité, qui donnera au fur et à mesure l'avis des usagers du centre-ville et des clients des commerces concernant les actions propres à redynamiser le cœur de ville.
Les personnes inscrites seront tirées au sort et nommées pour un an par arrêté du maire.

Inscription sur www.alescevennes.fr

place à l'action

sur 38 actions à mettre en œuvre d'ici 2020.
nement, sont déjà appliquées.
est donc ouverte. En voici le catalogue précis.

Les chantiers à venir

D'ici l'été, 7 nouvelles actions phares seront réalisées.

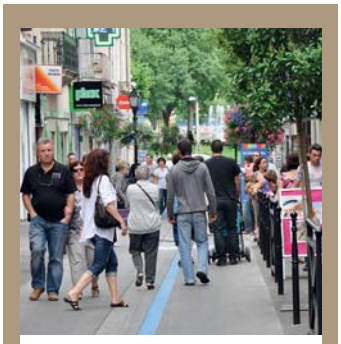

Samedis piétons

Tester une piétonisation partielle en centre-ville dans les rues Beauteville, du Dr Serres et bas de la rue d'Avéjan.

À partir du samedi 24 juin, de 10h à 19h.

Des bornes escamotables permettront de rendre ces rues aux piétons chaque samedi.

Nouveau lieu de spectacle

Réaménager le théâtre de verdure au jardin du Bosquet, qui avait fermé il y a quatre ans en raison de la construction du multiplexe sur la dalle de la Maréchale. Une nouvelle scène est en cours de construction dans cet endroit festif très prisé des Alésiens. Les travaux se finiront en juin.

Le 1er concert s'y tiendra le 21 juin, lors de la fête de la Musique.

Au total, 11 soirées de spectacle y sont prévues cet été, ainsi que des projections en plein air en collaboration avec le CinePlanet.

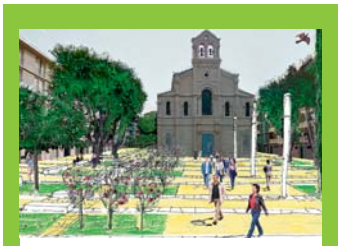

Abords du temple

Aménager un bel espace vert devant le Temple.

Les travaux auront lieu courant juin, pour une livraison cet été.

Les places de parkings situées devant le temple seront supprimées.

Jeux pour enfants

Aménager une nouvelle aire de jeux sur l'espace central de la place Gabriel Péri.

Début des travaux en juillet. Ouverture en septembre 2017.

Cet espace dédié aux enfants sera clôturé et interdit aux chiens.

Sport en ville

Inciter les habitants à faire du sport dans la rue.

Cet été.

Les 6 appareils de "street fitness" (mobilier urbain à thématique sportive) seront installés en cœur de ville : place des Martyrs-de-la-Résistance, parvis du Cratère, …

Halles de l'Abbaye

Définir le cahier des charges pour la rénovation des Halles.

Mise en place du groupe de travail en juin. Début des travaux à partir du 2e semestre 2018.

Les étaliers de l'Abbaye et les commerçants extérieurs sont totalement associés à la réflexion.

Accompagner la dynamique commerciale

Créer une catégorie "commerce" dotée de 30 000 € dès le prochain concours Alès Audace. Recruter un chargé de mission "commerce" par Alès Myriapolis.

En cours.

CES COMMERCES QUI OUVRENT

Toscane
Ouvert depuis le 22 mai
9, rue Sauvages

Le Comptoir de Mathilde
Ouvert depuis le 6 mai
12, rue Dr Serres

La Savonnerie de Bulle
Ouvert depuis le 29 avril
32, rue de Beauteville

Ilann Five
Ouvert depuis le 20 avril
8 bis, rue d'Avéjan

Malakoff 1855
Ouvert depuis le 1er avril
10 B, rue Jan Castagno

Epide, le 1er grand projet de la nouvelle Agglo

L'établissement d'insertion offrira 150 places aux jeunes peu ou pas qualifiés, dans les anciens locaux de l'Afpa à La Grand-Combe.

Les anciens locaux de l'Afpa garderont une vocation d'enseignement. La réhabilitation débutera en 2018.

Des jeunes, de l'emploi et la réhabilitation de 7000 m² de locaux : la nouvelle qui est tombée le 27 avril est excellente pour l'Agglo et la commune de La Grand-Combe qui ont été choisies pour accueillir le centre Epide du Gard, 20e centre du genre en France[1]. « *C'est le premier grand projet porté par l'Agglomération depuis son extension, le 1er janvier, à 73 communes et je me réjouis que celui-ci ait convaincu le Conseil d'administration de l'Epide,* partage Max Roustan, président de l'Agglo. *Ce projet participera à la redynamisation du bassin grand-combien, créera une soixantaine d'emplois et permettra d'accompagner de nombreux jeunes en difficulté* ».

150 jeunes d'ici 2019

L'implantation de l'Epide du Gard s'est jouée entre Nîmes et La Grand-Combe : « *Nous avons reçu un accueil très favorable dans le département. Des arguments budgétaires ont motivé le choix en faveur d'Alès Agglomération. Je me réjouis d'avancer avec eux sur ce projet* » précise Nathalie Hanet, directrice générale de l'établissement qui versera 2,5 M€ de redevances à la collectivité sur 18 ans. Si l'ouverture de cet Établissement pour l'insertion dans l'emploi (Epide) est prévue dans le courant du premier semestre 2019, c'est qu'il y a un gros chantier à mener pour remettre en état le plateau technique qui est aujourd'hui en partie abandonné par l'Afpa : 7000 m² où seront formés, hébergés et accompagnés 150 jeunes de 18 à 25 ans éloignés de l'emploi.

Une soixantaine d'emplois

L'implantation sur l'Agglo présentait de nombreux atouts : à proximité d'Alès, l'Epide sera relié à la ville centre par une navette mise à disposition par le Syndicat mixte des transports de l'agglomération (SMTBA). Il sera dès lors accessible aux jeunes des principales villes alentour, mais aussi de Nîmes, Montpellier, Mende et Narbonne en y accédant en 50 minutes à 2h30 au maximum.

L'accompagnement qui sera bientôt proposé sur l'Agglo fait ses preuves dans les dix-neuf autres centres en France : lorsque les jeunes s'accrochent pour aller jusqu'au bout du parcours, ils sont 85 % à sortir de l'Epide avec un emploi de plus de deux mois ou une formation qualifiante.

1 – Créé en 2005 et placé sous la tutelle des ministères chargés de l'Emploi et de la Ville, l'Epide est un acteur reconnu de l'insertion des jeunes sortis du système scolaire, sans diplôme ni qualification professionnelle.

www.epide.fr

L'UNION SACRÉE

Comme pour le projet de prison à Alès (lire *Alès Agglo* n°44, avril 2017, p. 10), tous les acteurs du territoire se sont mobilisés pour défendre l'implantation de l'Epide à La Grand-Combe : Max Roustan, le président d'Alès Agglomération, les députés Fabrice Verdier et William Dumas, le sous-préfet d'Alès Olivier Delcayrou et le maire de La Grand-Combe, Patrick Malavieille, qui cède les terrains attenants pour l'euro symbolique afin d'y construire des infrastructures sportives. Quand l'intérêt commun prévaut sur les clivages politiques…

46e rallye du Gard-Alès Agglomération : quatre courses en une

Les 24 et 25 juin, le rallye moderne entraîne dans son sillage trois autres courses de véhicules historiques, électriques et hybrides sur l'Agglo.

Que vous soyez dérapage contrôlé au son rageur d'un six cylindres ou balade éco-touristique au doux feulement d'un véhicule électrique, vous trouverez votre compte lors du 46e rallye du Gard-Alès Agglomération des 24 et 25 juin. En effet, l'Association Sportive Automobile d'Alès (ASA) vous propose non pas une, mais quatre typologies de courses pour ce premier week-end estival en Cévennes et au Pôle Mécanique. Tout d'abord, la vitesse et le pilotage expert avec le rallye dit "moderne" et celui des Véhicules Historiques de Compétition (VHC), des courses dont l'objectif consiste à réaliser une série de spéciales le plus rapidement possible. Ensuite, la régularité et la finesse du pilotage avec les rallyes VHCR (nouveauté 2017), "R" pour "régularité", et le 3e éco-rallye des véhicules électriques ou hybrides, qui demandent aux concurrents de respecter une moyenne de roulage imposée.

Vous aurez le choix entre spéciales rapides et passage de véhicules électriques ou anciens.

Un plateau sportif de haut niveau

Selon Samuel Teissier, de l'ASA Alès, « *l'épreuve attire toujours un plateau prestigieux car elle permet aux pilotes de marquer des points pour la finale de la coupe de France des rallyes* » qui aura lieu à Marseille cette année.

Samedi 24 juin. Une centaine d'équipages est attendue pour le rallye moderne. Les concurrents réaliseront dix spéciales, soit 123 km chronométrés, au départ de Cendras et jusqu'au col du Pendedis, sur les communes de Branoux-les-Taillades et de Sainte-Cécile-d'Andorge. Le Pôle Mécanique, centre névralgique de l'événement, regroupera tous les véhicules durant le week-end. Caverne d'Ali Baba pour les amateurs, l'ensemble des paddocks sera réservé aux équipages et accessible au public. Les concurrents de l'éco-rallye devront, eux, réaliser une session de régularité d'une heure sur le circuit vitesse.

Dimanche 25 juin. Toujours sur le circuit du Pôle Mécanique, les compétiteurs du rallye moderne assureront la super-spéciale avec deux tours de piste à tombeaux ouverts. Spectacle garanti !

Enfin, les équipages de l'éco-rallye partiront dans l'Agglo sur un parcours sur routes ouvertes. « *Ils seront munis d'un roadbook, fourni par l'organisation. Le but principal est de découvrir le territoire et ses richesses patrimoniales* » conclut Samuel Teissier.

La remise des prix se déroulera à 16h, sur le podium d'arrivée qui sera installé avenue Carnot, en centre-ville d'Alès.

www.asaales-rarebara.sitew.fr

Alès Plage : retour de la base nautique et ludique le 21 juin

Jusqu'au 31 août, Alès Plage reprend ses quartiers d'été en cœur de ville, entre le pont Vieux et le pont Neuf.

800 m² de sable blanc pour une authentique plage de bord de mer, une aire de baignade surveillée par des maîtres nageurs, une paillote, des transats et des parasols : c'est le concept créé par la municipalité alésienne en 2010 et qui fait, depuis, recette chaque année.
Différents prestataires proposent également de nombreuses activités sur le plan d'eau d'Alès : pédalo, stand up paddle, téléski nautique (lire ci-contre). Renseignements sur place.
Sur le sable, le terrain de beach volley est en accès libre tous les jours, de 12h à 19h. Le matériel est prêté depuis le poste de secours (sur remise d'une pièce d'identité, tél 06 19 39 42 90 - 06 09 75 66 00). Par ailleurs, des associations sportives alésiennes proposeront gratuitement des animations tout au long de l'été. Le programme sera détaillé sur le panneau d'affichage de la plage.

• Baignade surveillée du 2 juillet au 28 août, de 12h à 19h. La qualité de l'eau est contrôlée tous les jours.
• La paillote alésienne "Le sable fin" propose de se restaurer au bord du Gardon et organisera de nouvelles animations en soirée. Réservations au 06 76 75 67 48.

DU WAKEBOARD DANS LE GARDON

Le téléski nautique de 170 mètres, reprend du service pour les amateurs de glisse. Tout le matériel nécessaire est fourni pour "surfer" sur le Gardon en toute sécurité et un moniteur guide les novices dans leur progression.

Tarif : 20 €/heure.
tél. 07 82 11 60 28
www.facebook.com/wakeupales
Tous les jours, jusqu'au 31 août, de 10h à 20h

Florent Pagny double la mise pour les Fous Chantants

L'artiste chantera aux côtés des choristes lors de deux concerts organisés les 28 et 29 juillet, à Alès. La billetterie est ouverte.

DEVENEZ CHORISTES

Pas besoin de faire partie d'une chorale pour intégrer les Fous Chantants. Il suffit simplement d'aimer chanter ou d'être passionné de chant. Toute la semaine précédant les deux concerts-hommage sera consacrée aux répétitions et au perfectionnement du chant avec six chefs de chœur et un coach vocal. Les choristes interpréteront dix-huit titres, dont trois avec Florent Pagny.
• Tarifs : 310 €, 250 € pour les étudiants (incluant le stage de chant, les concerts d'ouverture de LEJ et Les Stentors, et les deux concerts avec Florent Pagny).
• Inscription :
Espace André Chamson,
boulevard Louis Blanc, Alès
tél. 04 66 91 00 38
www.fouschantants.com

« *Nous avons toujours pensé à le faire, nous sommes ravis que cela se concrétise cette année !* » Mimai, Fabrice Schwingrouber, le nouveau directeur artistique des Fous Chantants l'a assuré, Florent Pagny donnera bien deux concerts avec les choristes : celui initialement prévu samedi 29 juillet et donc un autre la veille, vendredi 28 juillet.
La billetterie du concert-hommage célébrant la 20e édition du festival a été littéralement dévalisée : les 3 800 tickets ont été vendus en trois semaines tout juste. « *Quand nous avons réalisé fin avril que le concert était plein, nous avons réfléchi à l'éventualité de proposer une deuxième date. Les présidents et les bénévoles de l'association en ont également exprimé le désir* » confie Fabrice Schwingrouber pour montrer la collégialité de la demande auprès du producteur.
Cinq jours plus tard, Florent Pagny a donné son accord. En comptant les concerts et la répétition générale, les choristes le rencontreront donc à trois reprises.

Une première en 20 ans

Autant dire que la joie est partagée tant par la direction, que par les choristes et les bénévoles du festival. « *C'était inespéré… nous sommes très contents. C'est la première fois qu'un tel événement se produit en vingt ans,* précise Michel Dumazert, le coprésident de l'association organisatrice. *À l'annonce du deuxième concert, il y a eu un gros engouement des choristes amateurs pour faire partie de l'aventure et du public pour réserver des places qu'il pensait épuisées !* »
Côté artistique, la programmation continue à s'affiner, avec la participation de dix danseurs entre autres. « *Nous avons souhaité que les Fous Chantants s'ouvrent à tout le monde… Il y a des beaux progrès dans l'évolution de ce festival.* »
Les inscriptions des choristes sont encore ouvertes. C'est peut-être la seule occasion de votre vie de chanter avec Florent Pagny, qui plus est deux soirs de suite et devant près de 4000 spectateurs à chaque fois… Alors rejoignez le chœur !

> Billetterie pour le concert-hommage en ligne sur www.fouschantants.com et à la permanence des Fous Chantants (Espace André Chamson, boulevard Louis Blanc, Alès).
> La billetterie reste ouverte pour les concerts des Stentors (22 juillet) et des LEJ (23 juillet).

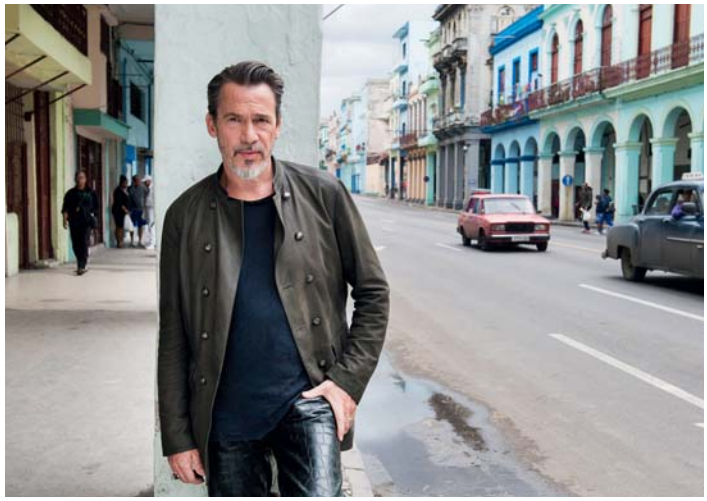

© DR

Les Fous Chantants proposent, pour la première fois, deux concerts dans les arènes du Tempéras.

Une offre de soins gratuite et accessible dans l'Agglo

Le Pôle prévention et promotion des parcours santé propose des rendez-vous médicaux et un accompagnement individualisé dans six communes.

Le Dr Devallez est à la tête du Pôle santé depuis son ouverture en 2006.

Le Pôle prévention promotion des parcours de santé (PS4) propose une offre de soins gratuite, accessible et diversifiée. Il s'adresse à tous les assurés du régime général et aux assurés du régime de protection sociale des mines. Pour mener à bien sa mission, le PS4 travaille en étroite collaboration avec une vingtaine de médecins dans huit centres de santé, dont six sur Alès Agglo (Alès, Saint-Martin-de-Valgalgues, Cendras, Les Mages, Saint-Florent-sur-Auzonnet et La Grand-Combe).

4000 vaccins injectés en 2016

Le PS4, c'est d'abord un centre d'examens périodiques de santé situé à Alès, où il est possible d'effectuer un bilan complet (buccodentaire, examens sanguin et urinaire, contrôle du poids et de la tension artérielle, etc). « *Chaque année, environ 1850 personnes s'y rendent,* relève le docteur Alain Devallez, à la tête du PS4 depuis son ouverture en 2006. *Le centre s'adresse, entre autres, aux personnes qui ont des difficultés pour accéder aux soins et à celles qui souhaitent faire un bilan sur leur santé* ».

D'autre part, le PS4 intervient en matière de couverture vaccinale via le centre de vaccination départemental du Gard. Ici, les vaccinations obligatoires, recommandées et inscrites dans le calendrier vaccinal sont proposées à titre gratuit. En 2016, sur le bassin alésien, 4000 vaccins ont ainsi été injectés et 6000 personnes ont été sensibilisées (dont 1500 collégiens). « *Le vaccin est un dispositif médical qui s'adresse aux personnes en bonne santé, pour les protéger d'un risque éventuel. Nous avons le devoir de les guider.* »

Des ateliers pour soutenir les aidants

La Maison des aidants, érigée en 2010 à La Grand-Combe, s'adresse quant à elle à ceux qui s'occupent des personnes malades, que ce soit des proches, de la famille ou des professionnels. Avec principalement des ateliers proposés : musicothérapie, diététique, atelier créatif, séances de relaxation et sophrologie, techniques de stimulation de la mémoire, etc.

Des programmes dits "parcours d'éducation thérapeutique" sont également mis en place pour les personnes atteintes de maladies chroniques. C'est un moyen d'aider le patient à gérer au quotidien sa maladie… et ainsi de soulager les aidants.

EN PRATIQUE

- Centre d'examen de santé
10, quai Boissier-de-Sauvages, Alès
tél. 04 30 67 94 77
- Centre de vaccination départemental du Gard
14, rue Soubeyrannes, Alès
Permanences vaccinales les mardis et mercredis, de 14h à 17h
tél. 04 66 56 27 01
- La Maison des aidants
7, rue Abbé Masson, La Grand-Combe
tél. 04 66 52 76 23

La chirurgie du genou est désormais proposée en ambulatoire à Bonnefon

L'équipe de chirurgie orthopédique a mis en place un protocole permettant de remplacer les ligaments lors d'un séjour d'une seule journée.

« *Il y a vingt ans, c'était une balafre de vingt centimètres et six mois de rééducation* » assurent Xavier Nicolay et Philippe Duchemin, composant aux côtés de Richard Beracassat et Romain Bidar l'équipe de chirurgiens orthopédistes de la Nouvelle Clinique Bonnefon, à Alès. Tout ça pour dire qu'opérer une rupture du ligament croisé du genou, même si la technique a considérablement évolué, « *ça n'est pas une bricole* ». Pourtant, depuis quelques semaines, cet acte y est réalisé en ambulatoire, comprenez à la journée. Comme, ce jour-là, Golman, 19 ans, étudiant à l'École Mines Alès, on arrive en fauteuil le matin et on ressort sur ses deux jambes le soir…

Après l'intervention arthroscopique sur le ligament défaillant du genou, une attelle réfrigérée et compressive permet au patient d'être prêt à sortir dès le soir.

Une coordination multidisciplinaire

Au-delà de l'acte chirurgical, mini-invasif et donc beaucoup moins traumatisant qu'auparavant, c'est tout le protocole mis en place par l'équipe de Bonnefon qui permet désormais, sur le bassin alésien, de traiter la chirurgie ligamentaire du genou en ambulatoire. De la consultation initiale au retour à l'autonomie, l'opéré est suivi et encadré par son chirurgien, des kinés et des infirmières. La coordination est assurée par la clinique Bonnefon qui a également investi dans deux attelles cryothérapeutiques et pneumatiques. « *L'attelle est posée au patient au bloc, quelques minutes après l'opération,* détaille Xavier Nicolay. *Alimentée par du froid et compressant la jambe, elle permet de diminuer le risque inflammatoire et hémorragique* ». La récupération est ainsi facilitée, tant et si bien que le kiné vient quelques heures après seulement pour faire faire au patient ses premiers pas.

« *Il est bien évident qu'on n'abandonne pas la personne à la porte de la clinique avec une paire de cannes anglaises. Le retour au domicile doit s'organiser dans des conditions de confort et de sécurité optimales.* » Passage d'infirmière dès le soir-même, appel téléphonique le lendemain, possibilité d'utiliser un logiciel interactif de contrôle pour rester en liaison avec le corps médical… Le parcours est parfaitement balisé, éliminant par la même occasion le stress qui peut pénaliser la récupération.

Une centaine de personne par an se rend à la clinique Bonnefon pour y réaliser une chirurgie ligamentaire du genou. Reste à savoir combien opteront pour la "version courte" de cette opération, car il est bien entendu que le patient reste libre d'accepter, ou non, la prise en charge ambulatoire.

Consultations les lundis et mardis après-midis.
tél. 04 66 56 86 36

Partenium 3D : la mesure au micron près

Cette nouvelle entreprise est équipée de robots à commande numérique, uniques en Occitanie, permettant d'effectuer des mesures tridimensionnelles.

Depuis le mois de mars, après deux années d'études de marché, Jean-Christian Hénaut et Youri Van Glabeke ont installé leur société Partenium 3D, spécialisée en métrologie tridimensionnelle, sur Saint-Hilaire-de-Brethmas.
« *La métrologie, c'est la science des mesures* » explique Jean-Christian Hénaut. Mais qu'apporte exactement cette science ? Qui intéresse-t-elle ? « *Les instruments de métrologie, robotisés ou manuels, offrent la possibilité de voir ce que l'on ne voit pas à l'œil nu* » précise le dirigeant de Partenium 3D. L'entreprise peut ainsi contrôler et expertiser, au micron près, la qualité finale d'un produit industriel manufacturé, sans destruction, c'est-à-dire sans avoir à le démonter. Elle réalise également des étalonnages et des certifications sur site pour ses clients équipés d'instruments de mesure.

Jean-Christian Hénaut, devant la machine à mesure tridimensionnelle qui peut accueillir des objets de près de 2 m³.

Des outils hautement technologiques

À la pointe du progrès, Partenium 3D s'est équipée d'outils à commande numérique uniques en Occitanie : « *Nous avons deux machines dont les têtes de mesure travaillent par contact ou par "scanning"* » détaille Jean-Christian Hénaut. Le scanner laser mobile, l'inspection sans destruction par rayons X – également appelée tomographie –, ou le système de mesure par vidéo, sont autant de pistes à développer par l'entreprise selon les opportunités commerciales qui s'offriront à la nouvelle société saint-hilairoise dans les prochains mois. « *Nous sommes très confiants pour l'avenir car les champs d'application de notre savoir-faire sont vastes* » assure Jean-Christian Hénaut.
En effet, au-delà des secteurs industriels, la métrologie tridimensionnelle apporte également son expertise dans des secteurs plus surprenants, comme celui des assurances ou de la police judiciaire : « *Nos outils sont régulièrement utilisés sur les accidents et les scènes de crime car ils permettent de définir les conditions dans lesquelles ont pu se produire des événements* » soutient Jean-Christian Hénaut.

Partenium 3D
48, chemin du Serre Blanc, Saint-Hilaire-de-Brethmas
tél. 06 26 91 44 90 - contact@partenium3d.fr

UN OUTIL PRÉCIEUX POUR LE TERRITOIRE

Partenium 3D peut scanner des zones de terrain dans le cadre de projets architecturaux ou apporter des données sur le risque inondation. Il est possible, par exemple, de mesurer un passage de pont afin de déterminer ses capacités à gérer un débit d'eau. « *Nous sommes ouverts à tout type de proposition et de partenariat* » confie Jean-Christian Hénaut. C'est d'ailleurs dans cet esprit que l'entreprise souhaite développer des liens avec l'École Mines Alès ou avec les enteprises locales. Partenium 3D peut être un allié précieux pour décrocher de nouveaux marchés dans lesquels des contrôles ou des expertises spécifiques sont demandés.

Menuiserie Blachère : 44 emplois à Bagard

La délégation du Café-croissance est partie découvrir le 17 mai cette entreprise spécialisée dans la transformation et la pose de menuiseries.

Tribunal de grande instance de Béziers, gare TGV d'Avignon, hôpital de Cannes, mairie de Montpellier, lycée Jacques-Prévert de Saint-Christol-lez-Alès, … La menuiserie Blachère possède de solides références et montre qu'elle a la capacité d'intervenir sur tout le secteur du grand Sud de la France. Située au cœur de la zone économique de Bagard, l'entreprise est spécialisée dans la fabrication et la pose de menuiseries extérieures et intérieures en bois, en aluminium et en PVC. Créée en 1962 par Marc Blachère, « *l'entreprise est le fruit du travail et de l'investissement de son père fondateur et de ses enfants* » a rappelé le maire de Bagard, Thierry Bazalgette, lors du dernier Café-croissance du 17 mai, devant les entrepreneurs et décideurs du territoire fidèles au rendez-vous économique mensuel organisé par l'Agglo.

Plusieurs types de menuiseries sont fabriqués dans l'atelier.

44 emplois au sein de l'entreprise

Si l'activité a débuté dans un local de 30 m², elle s'est largement développée au fil des cinq décennies, poussant l'entreprise bagardoise à s'installer définitivement dans un vaste atelier de 3 000 m². À sa tête : Christian, Éric et Patrick, les trois fils de Marc Blachère. L'équipe de travail est constituée de 44 salariés exerçant au bureau d'étude, à l'atelier de fabrication et à la pose des menuiseries. « *Je suis entré comme ouvrier, puis je suis devenu livreur… En fait, j'ai effectué un peu tous les postes,* a expliqué Christian Blachère, l'aîné de la fratrie. *Puis mon frère, Éric, est arrivé en 2000 en tant qu'ingénieur Arts et métiers* ».

Une vingtaine de machines

L'entreprise intervient majoritairement auprès de promoteurs privés et d'administrateurs publics. « *Nous recevons le projet qui est ensuite transmis au bureau d'étude, puis à l'atelier de fabrication,* présente Christian Blachère. *Ensuite, nous avons une équipe de poseurs qui intervient sur place pour finaliser le travail* ». Habillages muraux, agencements : les frères Blachère se fournissent en tout type de bois, du hêtre au pin sylvestre. Une vingtaine de machines de découpe performantes, dont une machine numérique appelée "centre d'usinage avec programmeur", ainsi qu'une flotte de 19 véhicules donnent à la menuiserie les atouts pour être présente sur de prestigieux chantiers.
En visitant l'atelier, la délégation du Café-croissance a bien pu se rendre compte de la "force de frappe" dont peut faire preuve une entreprise familiale…

Menuiserie Blachère & Fils
ZA l'Hospitalet, Bagard
tél. 04 66 60 95 40
www.menuiserie-blachere.fr

21,4 M€ ont été investis par Logis Cévenols en 2016

Logis Cévenols
OPH ALÈS AGGLOMÉRATION

Site internet de l'office
www.logiscevenols.fr

NUMÉRO VERT
Pour toute demande à Logis Cévenols, vous pouvez appeler le Numéro Vert (gratuit depuis un poste fixe), 24h/24.
0 800 306 546

Le "HLM" d'antan est mort. Loin de son image de grande cité bétonnée, la tendance actuelle pour le logement dit "social", dont Logis Cévenols est l'ardent défenseur et promoteur, propose des projets de constructions à taille réduite, économes en énergie et harmonieusement intégrés à l'environnement où elles sont implantées.
L'Office devient même une référence au-delà des limites du département. Sa gestion sans faille – des coûts de gestion et un coût de la dette bien inférieures à la moyenne française – le place en 6e position nationale. Avec des projets diversifiés et une responsabilité sociale assumée, Logis Cévenols poursuit son développement avec sérénité et une certaine audace.
Sur le territoire alésien, ces mots ont un sens : « *Nous sommes à la pointe du logement. Ce logement que je n'aime pas qualifier de "social", mais plutôt "d'accessible", est en phase avec l'espace du bien-vivre que nous nous efforçons de façonner depuis plusieurs années* » a décrit Max Roustan, président de Logis Cévenols, lors de l'inauguration le 3 mai de la résidence du Parc de la Tour (lire page 9).

135 logements livrés, un record

De son côté, Jean-Luc Garcia, directeur général de l'Office, tire un bilan positif de l'année 2016 avec notamment un record de constructions et un engagement exceptionnel sur l'entretien du patrimoine.

« *Nous avons réalisé notre plus important résultat avec 135 logements livrés cette année. Nous dépassons nos engagements prévisionnels qui étaient de 100 logements par an* » rappelle-t-il. Ainsi, le parc immobilier de Logis Cévenols compte désormais 5 780 logements, dont 5 386 collectifs, 312 individuels, 82 foyers et 1 595 places de stationnement.
L'activité de l'Office a généré, en 2016, 21,4 M€ qui ont été payés aux prestataires et entreprises du bâtiment. Une activité qui soutient plus de 300 emplois directs. Fidèle à son habitude, Logis Cévenols se positionne ainsi comme un donneur d'ordre majeur sur le bassin alésien.

25750 heures d'insertion

Cette activité a permis de réaliser 25 750 heures d'insertion, soit 59 contrats de travail pour 51 personnes.
L'Office intervient désormais sur l'ensemble du Gard : sur Alès Agglomération principalement, mais également à Sernhac, Bagnols-sur-Cèze, Pont-Saint-Esprit ou Redessan. Logis Cévenols souhaite être un acteur du logement sur l'ensemble du département. « *C'est parce que nous souhaitons conserver une gestion de proximité à son meilleur niveau, comme c'est le cas actuellement, qu'il n'est pas souhaitable de nous étendre au-delà du Gard* » précise Jean-Luc Garcia.
D'ailleurs, dans ce département, avec quatre demandes pour un logement social mis en location (selon les chiffres préfectoraux), le besoin de logements est bien réel. « *C'est la raison pour laquelle Didier Lauga* (le préfet du Gard, NDLR) *nous incite à construire* » explique le directeur général de Logis Cévenols. En visite le 21 mars à Alès, Didier Lauga a félicité l'Office qui, à lui seul, a obtenu l'an dernier 447 agréments délivrés par l'État, un record historique pour le Gard (lire *Alès Agglo* n° 45, mai 2017, p. 15).

9,8 M€ pour l'entretien

Outre les projets de construction, l'activité de Logis Cévenols concerne également

LES DÉPENSES DE LOGIS CÉVENOLS, POUR 100 € DE LOYER

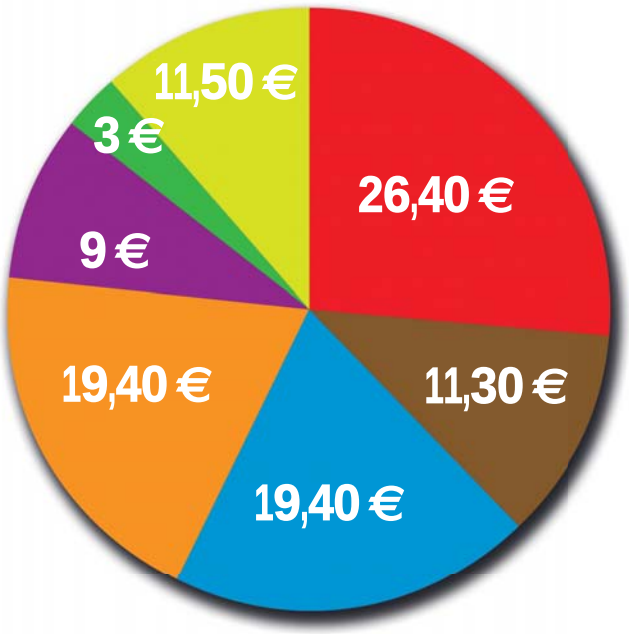

- Annuités : **26,40€**
- Taxes foncières : **11,50€**
- Maintenance : **19,40 €**
- Personnel : **19,40€**
- Frais d'exploitation : **9€**
- Impayés, vacants : **3€**
- Auto-financement exploitation : **11,30€**

UNE RESPONSABILITÉ SOCIALE ASSUMÉE

« *Le chargé de mission "Tranquillité résidentielle", par exemple, a un rôle de médiateur, de pacificateur, qui permet de résoudre des problèmes plus humains que techniques ou administratifs* » déclare le directeur général de l'Office, Jean-Luc Garcia. Cette prise de conscience d'une responsabilité sociale s'effectue à différents niveaux au sein de Logis Cévenols. D'une part, côté personnel et, d'autre part, côté habitants.
L'Office a réalisé une enquête "Qualité de vie au travail" et un audit de pénibilité. « *L'enquête a montré que notre personnel avait une réelle fierté de travailler ici. Pour moi, c'est fondamental, car c'est un métier difficile.* »
L'Office assure également une action sociale à travers l'implication de son personnel dans la vie des résidences : des Conseils citoyens aux réunions de locataires, lors de la fête des voisins ou par la participation de jeunes habitants à des chantiers, en partenariat avec la Mission Locale Jeunes. Le prix du meilleur gardien d'immeuble 2016 décerné à Christophe Mathieu, lors du trophée Franchir (lire *Alès Agglo* n°44, avril 2017, p. 19), vient saluer l'ensemble de ces engagements et démontre combien Logis Cévenols a un impact sociétal bénéfique pour tous sur les territoires où l'Office est implanté.

L'Office confirme son rôle majeur dans l'économie du territoire, tout en assumant sa responsabilité sociale.

Les trois tours Soubeyranne remises en peinture après de longs travaux.

les nombreux travaux d'entretien du patrimoine. En progression de 37 %, le niveau d'entretien du patrimoine de Logis Cévenols est supérieur de 53 % à la moyenne des autres offices français. Un programme de 4 M€ a permis aux 347 logements équipés d'un chauffage électrique de bénéficier de travaux d'isolation, classant les résidences concernées en classe "C" pour la performance énergétique (lire *Alès Agglo* n°45, mai 2017, p.15). La quasi-totalité du patrimoine (99,6 %) ne sera plus au-delà de la catégorie "C" d'ici fin 2017. « *Alors que le Plan Stratégique de Patrimoine prévoyait 50 M€ de travaux sur dix ans, l'Office en a réalisé 57,7 M€* » détaille Jean-Luc Garcia. Et d'ajouter : « *Tous ces efforts améliorent grandement l'environnement et le quotidien des habitants.* »
Avec une satisfaction globale des locataires entrants de 98,3 % et une expérience de la concertation avec les habitants qui se développe, Logis Cévenols assume pleinement sa responsabilité sociale, fier de son impact positif sur le territoire gardois.

Christophe Mathieu a reçu le prix du meilleur gardien d'immeuble de France le 14 mars à Paris des mains du président de l'association Franchir.

44 LOGEMENTS INAUGURÉS À SALINDRES

Des logements performants et économiques bien intégrés dans un environnement naturel.

Les 27 avril et 3 mai ont été inaugurées à Salindres les résidences de la Transhumance et du Parc de la Tour. Le maire, Yves Comte, et le maire honoraire, Daniel Verdelhan, ont salué la construction de ces résidences particulièrement réussies… et déjà toutes occupées.
La résidence de la Transhumance propose dix-sept logements de types 3 et 4 dans des petits bâtiments à un étage. Elle est la première implantation de Logis Cévenols sur la commune de Salindres.
Quant au Parc de la Tour, il est constitué de vingt-sept villas situées dans un lotissement en cours de construction, à proximité de la résidence de la Tour destinée aux personnes âgées autonomes.
La variété de l'offre ainsi proposée est le gage d'une mixité qui permet de répondre à tout type de demande. « *J'apprécie le confort du logement. L'isolation est parfaite. Le cadre est aussi très agréable car on peut faire de belles balades à proximité* » témoigne Sandra, locataire depuis janvier.

98,3 % DE SATISFACTION CHEZ LES NOUVEAUX LOCATAIRES

Par rapport à 2015, la satisfaction globale des nouveaux entrants augmente pour atteindre 98,3 %. Équipements, travaux et état du logement gagnent significativement entre 2,5 à 5 points.

ENQUÊTE DE SATISFACTION « ENTRÉE DU LOCATAIRE »

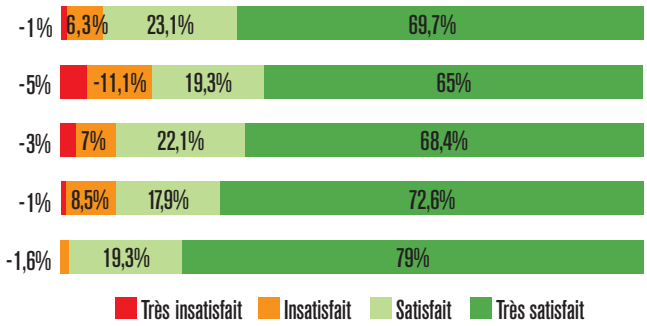

Connaître ses locataires et leurs attentes, les prendre en considération, sont l'une des priorités de l'Office dans ce qui se nomme les "Projets de gestion de site". « *C'est dans l'ADN de l'Office et c'est fondamental pour nous* » confie Jean-Luc Garcia, directeur général de Logis Cévenols.

Une réussite collective : Office/habitants

Le renforcement de la concertation avec les habitants, sur la base des "diagnostics en marchant", ou au cours des réunions en pied d'immeubles, permet d'aborder autant les règles du bien-vivre ensemble que les projets de travaux et de gestion sur les résidences. « *Tous les acteurs de la gestion sont ainsi amenés à partager avec les locataires* » précise Jean-Luc Garcia. Et les programmes peuvent se modifier.
Une réelle amélioration quotidienne de l'environnement de vie est donc constatée grâce à l'entretien du patrimoine et à une présence accrue sur le terrain du personnel de Logis Cévenols. Mais également grâce aux prises de parole et à la participation des habitants lors des réunions organisées pour eux. Les résultats sont là : l'Office a enregistré une diminution de 6 % des incivilités par rapport à 2015.
Le recrutement en avril 2016 d'un chargé de mission "tranquillité résidentielle" explique aussi ces améliorations. Avec 405 interventions déjà réalisées, cet homme de terrain est chargé de déminer les conflits, de discuter avec les jeunes et de gérer les relations avec les différents partenaires que ce soit les structures sociales, les Conseils citoyens ou encore la police. Un point important pour la direction de Logis Cévenols qui ne se cantonne pas à un rôle de pourvoyeur de logements à loyers accessibles.

UNE ASTREINTE DISPONIBLE 24H/24, 7J/7

Afin de répondre au mieux aux difficultés que peuvent rencontrer les locataires de Logis Cévenols, une astreinte a été mise en place depuis plusieurs années. Elle fonctionne 24h/24, 7j/7.

En 2016, 1 069 appels ont été passés en dehors des heures de bureau. Le délai moyen de réponse a lui été divisé par deux, passant à 22 secondes d'attente.

Payez votre loyer en ligne sur **www.logiscevenols.fr**

Le 13e festival de la Mob met pleins gaz

Les 17 et 18 juin, Salindres organise son Bol d'Or local, convivial et festif. 300 pilotes de tout le grand Sud de la France sont attendus en mobylette.

300 pilotes sur la ligne de départ, mais tous ne finiront pas la course.

Sortez vos "meules" et venez arracher non pas le bitume, mais l'herbe dans le champ près de la gendarmerie ! Salindres et son Comité des fêtes vous invitent à la 13e édition du festival de la Mob les 17 et 18 juin. Si le week-end annoncé est centré autour du sport mécanique, il y a dans cet événement les airs nostalgiques d'une époque que les moins de 20 ans – et même 30 ans – n'ont pas connue : le règne du "103 Peugeot", des pots d'échappement customisés et bien sûr de Motobécane, fabricant de la "mob". *« C'est un peu comme les 24 heures du Mans, sauf que ça dure 4 heures non stop, avec deux ou trois pilotes qui se relaient »* explique Bernard Gravezat, l'un des organisateurs.

Un moment 100 % plaisir

Malgré son côté "vintage", cette manifestation ouverte à tous (à partir de 14 ans), attire une belle jeunesse en scooter. Mais attention, les anciens et leurs vieilles bécanes, souvent bricolées pendant des mois, sont à l'affût. *« C'est une course d'endurance. Les jeunes ont tendance à partir à fond et ont souvent du mal à finir la course »* confie Bernard Gravezat. Car il s'agit bien d'une course, avec ses stands, ses commissaires de piste, ses concurrents et ses récompenses.
Cependant, les pilotes sont d'abord là pour le plaisir et les organisateurs récompensent aussi avec humour plusieurs concurrents : le vainqueur, certes, mais également le plus vieux pilote, la demoiselle-pilote ou le meilleur déguisement.

Une centaine de machines en course

Des prémices en 2004 jusqu'à aujourd'hui, le succès de cette manifestation hors du commun ne se dément pas. Une centaine de machines est attendue, dont les moteurs n'excèdent pas 49,9 cm³ ou n'ont pas de sélecteur de vitesses. Les quelque trois cents pilotes viennent habituellement de tout le grand Sud de la France : Nice, Cannes, Nîmes, Arles, …
En marge de la course d'endurance, un "run" scooter sur 100 mètres est aussi organisé sur le parking du collège Jean-Baptiste Dumas, le samedi 17 après-midi. Enfin, ce week-end sous les couleurs de la convivialité est animé par des groupes de musique et de quoi restaurer agréablement toute la famille. Gaz !

Festival de la Mob, 17 et 18 juin
- Run scooter : samedi 17 juin, de 17h à 19h
- Course d'endurance : dimanche 18 juin, de 11h à 15h non stop

Entrée, inscription et camping gratuit
tél. 04 66 85 60 13

Quoi de neuf dans les clubs ?

En ski, boxe, rugby ou sur les "France" de marathon : les sportifs de l'Agglo se sont illustré. Découvrez les bonnes nouvelles sportives du mois.

Rugby

Le RCC accède à l'Honneur

© A. Béthune

Les joueurs du Rugby Club Cévenol (RCC) ont terminé leur saison au mois de mai sur une sensation mitigée. D'un côté, il y a la frustration de ne pas soulever le Bouclier de Provence cette année à cause d'une défaite, sur le fil, en finale contre Saint-Gilles (22-17), couplée à la déception d'un parcours avorté en championnat de France (éliminés en 32e contre Vaulnaveys-le-Haut).
Mais, d'un autre côté, les rugbymen de l'Agglo, 2e du Comité Provence, accèdent à la division Honneur la saison prochaine (ils évoluaient en Promotion Honneur depuis 2015). Le président Claude Dumon peut donc être satisfait.

Marathon

L'or pour Freddy Guimard

© DR

L'athlète licencié à l'Alès Cévennes Athlétisme Agglomération (AC2A) a été sacré champion de France du marathon le 1er mai, à Sénart (Seine-et-Marne).
Après son titre de champion de France du 10 000 m en 2016, Freddy Guimard décroche à 30 ans un nouveau titre majeur en bouclant les 42,195 km en 2h20'10" (nouveau record personnel en prime). Qu'a-t-il prévu en 2018 ?

Boxe

Sofian Hadj-Brahim roi de l'Octogone

© DR

L'Alésien Sofian Hadj-Brahim (au centre) a remporté aux points son cinquième combat professionnel de K1 à l'Octogone (Marseille) le 13 mai.
Devant 3 700 spectateurs, le boxeur prodige qui a grandi au sein de l'association Punch insertion cévenol a réalisé une belle démonstration que les téléspectateurs de SFR Sport 5 pourront prochainement apprécier lors de la retransmission du combat.

Ski

Podiums et titre régional

Huit pensionnaires du Ski Club Alésien étaient sélectionnés pour disputer sur les pistes de Val Thorens les championnats régionaux de ski alpin (comité Cévennes-Languedoc). Manon Benyaya remporte le titre en slalom et prend la 3e place en géant. Lyo Flores (U10), Romain Benyaya (U16) et Loïc Ravaud (U18) finissent 3e en géant dans leurs catégories respectives.
Chez les masters-vétérans, Robert Roussel, moniteur-entraîneur du club, décroche le titre régional sur le géant du championnat des cadres fédéraux qui s'est déroulé à la station des 2 Alpes.

Le Triathlon du Gardon retransmis sur beIN Sports

Avec son inscription aux FitDays et la présence des caméras nationales, cette épreuve réputée offrira le 9 juillet une belle vitrine à l'été alésien.

Les concurrents s'élanceront dans le plan d'eau du Gardon d'Alès avant d'enfourcher leur vélo et de chausser leurs baskets.

C'est un tout nouveau visage que prend la 8e édition de cette épreuve organisée par Alès Triathlon : en intégrant le circuit FitDays, le Triathlon du Gardon change en effet de dimension. Le FitDays, c'est une série de triathlons, dont celui d'Alès, qui se disputent sur cinq jours consécutifs. Un projet suffisamment "costaud" pour susciter l'intérêt de la chaîne de télévision beIN Sports qui a décidé de retransmettre la totalité des épreuves. C'est pour répondre aux exigences des caméras que le Triathlon du Gardon a dû repenser son parcours : si la natation s'effectue toujours sur le plan d'eau du centre-ville d'Alès, cette année, « *les vélos ne partiront plus vers Saint-Jean-du-Pin, mais resteront le long du Gardon sur un circuit qui ira du pont Neuf au pont de Resca, à parcourir plusieurs fois* » indique François Bouché, à la tête de l'organisation, qui pense par ailleurs que « *ce parcours donnera plus de visibilité à Alès à travers la télévision* ».
L'épreuve peut impressionner par l'enchaînement des trois disciplines. Les organisateurs d'Alès Triathlon le savent bien. Aussi ils proposent deux formats de compétition différents.

Deux distances au choix

Si la catégorie "Sprint" consiste, pour les mieux préparés, à parcourir 750 m en natation, 20 km à vélo (qu'on pourra effectuer en "drafting", c'est-à-dire en peloton) et 5 km à pied, la catégorie "Découverte" est moins exigeante : « *On effectue 250 m de natation, 10 km à vélo et 2,5 km à pied* » insiste François Bouché qui voudrait inciter le plus grand nombre à tenter l'aventure.
Le Triathlon du Gardon est une épreuve phare dans la vie du club alésien. Outre son organisation, elle est aussi un vivier de nouveaux adhérents. « *Les effectifs du club se renouvellent de 10 % chaque année et les nouveaux sont souvent issus du Triathlon du Gardon* » conclut François Bouchet.

Le Triatlhon du Gardon s'élancera dimanche 9 juillet d'Alès Plage.
Départs : "Découverte" à 13h, "Sprint" à 14h30
Renseignements et inscriptions : 06 03 81 71 18
www.alestriathlon.com

Découvrez le triathlon "nature" à Branoux

Le 2 juillet, près de 200 sportifs sont attendus autour de la base nautique des Camboux pour une épreuve originale, hors des sentiers battus.

C'est une autre façon de faire du triathlon qui vous est proposée à Branoux-les-Taillades : le traditionnel triptyque "natation-cyclisme-course à pied" y est en effet décliné hors des sentiers battus, dans une version "nature" : « *C'est un triathlon cross,* confirme Floréal Martinez, président du Comité des fêtes et d'animation qui organise la 8e édition de l'épreuve. *Il y a une boucle à réaliser dans le lac des Camboux, un parcours de VTT empruntant les sentiers caillouteux des environs et une course à pied typée "trail" dans les bois et les calades du village de Branoux* ».
À l'origine, l'épreuve a été créée car l'enchaînement des trois disciplines sportives permettait de faire découvrir et de valoriser l'arrière pays du bassin grand-combien : la base nautique, les sentiers de randonnée, le vélodrome des Taillades (lire *Alès Agglo* n°45, mai 2017, p.12), le chemin des Mineurs et autre patrimoine local. Petit à petit, le triathlon vert de Branoux est monté en puissance, jusqu'à cette année où il servira d'épreuve support du championnat régional.

Cinq épreuves proposées

Cinq formats de compétitions sont proposés : "Avenir cross" est ouvert aux enfants (filles et garçons) de 10 à 13 ans avec des distances adaptées : 200 m de natation, 3 km de vélo et 800 m de course à pied. « *C'est la seule compétition de ce genre dans le Gard pour les jeunes* » précise Floréal Martinez.
Pour s'initier à la discipline, s'amuser entre amis ou en famille, il y a également le "Découverte XS cross" qui est ouvert à tous (à partir de 14 ans). En individuel ou en relais, « *ce format est accessible à vraiment tout le monde dès l'instant qu'on pratique un peu ces sports* » : 250 m de nage, 14 km de VTT et 2,4 km de trail.
Enfin, pour les plus aguerris, il y a le "Sprint S cross" qui est ouvert en individuel ou relais (à partir de 16 ans) avec 750 m de natation, 17 km de VTT et 3 km à pied.
Inscrit au calendrier officiel de la Fédération Française de Triathlon, l'événement devrait réunir près de 200 sportifs débutants, amateurs et confirmés.

Dimanche 2 juillet. Retrait des dossards à partir de 8h.
Départs à 9h30 "Avenir" (gratuit),
10h45 "Sprint S" (non-licenciés 25 €,
licenciés 23 €, tarif dégressif pour les équipes),
11h15 "Découverte XS" (non-licencié 15 €,
licencié 13 €, tarif dégressif pour les équipes).
tél. 06 22 14 03 90
www.triathlondescamboux.wordpress.com

Lors du triathlon nature, les concurrents troquent leur vélo de route contre un VTT.

LE 23 JUIN, ALÈS

UN 5 KM EN CENTRE-VILLE

Voici une course à pied originale et ludique à travers les rues du centre-ville d'Alès : la MaximAlès a séduit 600 sportifs l'an dernier et gageons que cette 2e édition qui aura lieu le 23 juin rassemblera autant de monde. La distance de 5 km, au départ et à l'arrivée de la place de la Mairie, est accessible au plus grand nombre (à partir de la catégorie minime). Un tirage au sort des dossards permettra de faire gagner de nombreux lots.
Parallèlement, la MaximAlès, c'est aussi une démonstration d'athlétisme avec une course élite où 40 coureurs disputeront 5 manches éliminatoires de 1 km. Un format qui permet de créer le spectacle, avec des athlètes français et étrangers de premier plan.

Vendredi 23 juin, place de la Mairie d'Alès
Départs : 5 km à 19h45, course élite à 20h45
Tarif : 6 €. Inscriptions : www.maximales.org
ou au magasin Instant Running Alès
tél. 04 66 43 10 58

“La nuit des camisards” s’exporte au-delà de l’Agglo

Du 25 juillet au 9 août, treize représentations seront données sur Alès Agglomération, mais aussi en Lozère et jusqu’au Pont du Gard ou dans les carrières de Junas.

30000 spectateurs ont déjà assisté à la pièce de théâtre qui se joue chaque été en plein air.

C’est l’an dernier que la pièce de Lionnel Astier – mise en scène par Gibert Rouvière – s’est mise à tourner à travers les Cévennes gardoises et lozériennes. Cette pièce qui, depuis sa création en 2007, suscite une forte et belle adhésion auprès du public, a enfin trouvé le succès indiscutable qu’elle attendait avec un public venu très nombreux (du monde a dû être refusé à trois reprises). L’association “Les amis de la nuit des camisards”, en accord avec le Zinc Théâtre, a donc décidé de renouveler l’opération pour l’été 2017. Treize représentations seront proposées au public sur dix sites, répartis sur le territoire cévenol et son piémont.

Quatre dates prévues dans l’Agglo

Alès Agglomération, qui soutient financièrement et logistiquement le projet depuis le début, reste au centre de cette manifestation culturelle. La troupe va ainsi retrouver le musée du Désert, à Mialet, haut lieu du protestantisme. Mais elle va également faire route vers Salindres pour jouer au pied du donjon de Becmil (nouveau). Enfin, deux communes issues de l’extension de l’Agglo au 1er janvier ont souhaité recevoir le spectacle : Portes et Saint-Florent-sur-Auzonnet ; au pied du site remarquable du château et dans la vallée de l’Auzonnet.
La nuit des camisards conforte son statut d’envoyée spéciale de la culture d’Alès Agglomération. Car son rayonnement s’étendra également au-delà des limites administratives de la collectivité territoriale. En retrouvant la Lozère, d’abord : après un retour au château de Roquedols, à Meyrueis, c’est également dans la préfecture, à Mende, que se jouera le spectacle. Spectacle que les acteurs donneront aussi dans un autre haut lieu de mémoire de la guerre camisarde : le Plan de Fontmort (Saint-Martin-de-Lansuscle).

Au pied du Pont du Gard

Enfin, deux autres sites exceptionnels, à haute signification culturelle cette fois, serviront de lieu d’accueil à la pièce : l’ouverture de la tournée, les 25 et 26 juillet, se fera dans les carrières de Junas. Puis du 4 au 6 août, la troupe se retrouvera au pied du Pont du Gard pour trois soirées… On le voit, cette deuxième tournée de *La nuit des camisards* poursuit la volonté initiale de l’auteur et du metteur en scène de faire rayonner le théâtre et l’histoire des Cévennes. Elle porte également en elle les prémices d’une prolongation encore bien au-delà…

Le 1er août à Saint-Florent-sur-Auzonnet, le 3 août au musée du Désert de Mialet, le 7 août à Portes et le 8 août à Salindres.
Réservations recommandées :
07 83 52 05 28 - lanuitdescamisards@orange.fr
www.lanuitdescamisards.fr

BEAU LIVRE

CINQ SIÈCLES DE PROTESTANTISME EN FRANCE

Dans le cadre du 500e anniversaire de la Réforme, les éditions Alcide, dirigées par le Cévenol Yann Cruvellier, viennent de publier *Le protestantisme français, la belle histoire, XVIe-XXIe siècle*. Sous la plume de Patrick Cabanel, l’un des historiens de référence en la matière, est né « *un ouvrage novateur,* assure l’éditeur, *le premier livre d’histoire du protestantisme français illustré* ». L’auteur a, en effet, rassemblé des objets, des gravures, des peintures ou encore des couvertures d’ouvrages qui ont façonné la mémoire protestante française. Ce sont ainsi cinq siècles d’Histoire qui défilent de manière originale et ludique.
De Luther et Calvin à la République et la Seconde Guerre mondiale, sans oublier les Cévennes, les grandes dates sont évoquées, tout comme les personnages clé ou des faits plus surprenants…
Un livre de 160 pages, élégant, au graphisme sobre et particulièrement soigné, qui s’adresse à tout le monde. Prix : 35 €

“De Luther à Luther King” : un gigantesque spectacle son et lumière à Mialet

Du 28 au 30 juillet, ce spectacle célébrant les 500 ans du protestantisme sera joué sur le site du musée du Désert.

1517-2017 : voilà cinq siècles, Martin Luther affichait ses quatre-vingt-quinze thèses, donnant naissance à la Réforme et au protestantisme. À l’occasion de cet anniversaire, l’association des Amis du Scoutisme en Cévennes (AASC) a souhaité monter un spectacle : « *Dans le passé, nous avions déjà organisé des son et lumière. Nous avons eu envie de relancer l’idée pour marquer le coup des 500 ans de la Réforme* » précise François Lichère, le président de l’AASC depuis trois ans. Pour mener à bien ce projet, l’association s’est entourée de Samuel Amédro, le pasteur de l’Église protestante unie, et de Jean-Paul Pascal, pour l’Église protestante réformée évangélique.
Ils ont coécrit le spectacle et élaboré la mise en scène. « *Je ne voulais pas juste célébrer les 500 ans de la Réforme du protestantisme, mais aller au-delà en parlant de la liberté de conscience* » souligne Samuel Amédro. Le spectacle comportera une dizaine de tableaux représentant les grandes étapes de l’histoire protestante.

300 figurants

Le spectacle débutera avec Luther, à la Diète de Worms, et s’achèvera à Memphis, où a été assassiné Martin Luther King en 1968. Au vu de l’ampleur du scénario et du thème, le projet a donc pris une dimension nationale avec la participation de 500 bénévoles, dont 300 figurants, 60 acteurs, 60 choristes, 6 danseurs et 80 techniciens. Des projections sur grand écran, de la pyrotechnie, un bûcher, un carrosse, des chevaux et des centaines de costumes sont également promis par les organisateurs. La musique, composée dans son intégralité par le pasteur Éric Galia, sera portée par un orchestre “live” d’une dizaine de musiciens professionnels. Quant à la narration, c’est l’Alésien Lionnel Astier qui s’y colle en assurant la voix off des deux heures du spectacle.
Près de 1000 spectateurs par soir sont attendus.

De Luther à Luther King, les 28, 29 et 30 juillet, à la tombée de la nuit, sur le site du musée du Désert, Mialet
Tarif : 15 € (10 € pour les moins de 12 ans, tarif groupe)
Infos et billetterie : www.delutheralutherking.org

© DR

300 figurants et 60 acteurs répètent au pied du musée du Désert, à Mialet.

inCIRCus, bouillon de culture à Rochebelle

Du 21 au 25 juin, le Pôle cirque organise à Alès un événement familial et populaire, en compagnie d'artistes internationaux.

© TAWA

EXPO PHOTOS GÉANTE

GALERIE DE PORTRAITS

L'association T.A.W.A. s'est lancée dans le projet artistique au rayonnement mondial "Inside Out Project", créé par le célèbre photographe JR. 100 portraits au format poster des habitants de Rochebelle seront affichés tout le long de la rue du faubourg, transformant un message personnel en une œuvre d'art collective.

www.tawa.ovh

Avec Zéro Degré, les freerunners de la Fabrique Royale partent à l'assaut du quartier. Rencontre avec les Youtubers aux 20 millions de vues.

Le quartier de Rochebelle, à Alès, sera en pleine effervescence du 21 au 25 juin. Le Pôle cirque La Verrerie a su profiter d'un alignement favorable des événements festifs que sont la fête de la musique et la semaine du cirque du Salto pour créer un grand événement populaire : inCIRCus. « *Dans notre démarche, des artistes circassiens de niveau international se mettent en situation au cœur du quartier, pour intégrer dans leur travail des habitants et des actions associatives locales* » confie Sylviane Manuel, directrice du Pôle cirque Occitanie d'Alès. Excepté le spectacle *Chute !*, du 24 juin, tout est entièrement gratuit.

40 rendez-vous en 5 jours

Plus de quarante rendez-vous se succéderont en cinq jours de fête. Les freerunners de la Fabrique Royale proposeront mercredi 21 et samedi 24, atelier, rencontre, film et spectacle déambulatoire. Après le collage des portraits d'habitants (lire ci-contre) et une participation au Vélo Mixeur, afin de préparer la Disco soupe assurée par le collectif G. Bistaki, vous serez invités à une soirée dansante avec performance hip-hop, cinéma (avec *Itinérances*) et soirée DJ.

Du jeudi 22 au dimanche 25, Le Salto présentera ses ateliers et spectacles. Du mercredi 21 au samedi 24, les associations et les structures du pôle culturel et scientifique de Rochebelle vous proposeront cueillette d'herbes aromatiques, écriture sur les trottoirs du quartier, distribution de paniers AMAP, repair' café (lire page 22), table à penser avec le conseil citoyen, auberge cévenole, …

tél. 04 66 86 45 02
www.polecirqueverrerie.com
Infos et réservations semaine du Cirque le Salto
tél. 04 66 30 14 90
www.lesalto.com

TEMPS FORTS

- 21 juin, dès 18h, Disco soupe, avec le collectif G. Bistaki, à la Verrerie.
- 24 juin, 18h, *Zéro Degré*, par la Fabrique Royale, départ du parking de la Mine témoin.
- 24 juin, 20h, *Chute !*, par la Cie Porte 27, pôle culturel (tarif : 5 €).
- 24 juin, 21h45, *La Piste à Dansoire*, par La Cie Mobil Casbah!, parking du pôle culturel.
- 25 juin, 17h, *Attention Danger !*, par la Cie Nezdames et Nezsieurs, espace chapiteau.

Cratère Surfaces : 19 spectacles pour la 19e

Du 4 au 8 juillet, 47 représentations seront jouées gratuitement à Alès, La Grand-Combe, Anduze et Générargues.

Les amoureux des arts de la rue ont traditionnellement rendez-vous au festival Cratère Surfaces. Deux cents artistes seront présents pour célébrer cette 19e édition à travers 19 spectacles originaux, décalés, loufoques, spectaculaires… et tous très créatifs.

© Erno Ansio

Let's do this ! *Le dernier numéro des acrobates québécois Dudes, à voir à Anduze le 5 juillet et à Alès du 6 au 8 juillet.*

C'est à Alès, Anduze, La Grand-Combe et à la Bambouseraie de Générargues que se jouent créations et reprises de spectacles. Une partie de la programmation fait la part belle aux artistes étrangers et à des représentations en anglais. Comme le rappelle Denis Lafaurie, le directeur du Cratère : « *Cratère Surfaces est un festival qui doit ouvrir la porte des Cévennes à tout le monde, et notamment aussi à l'international* ».

Temps forts

- **Les créations.** La plupart de ces spectacles seront créés sur place et en relation avec les habitants. Les cinq jongleurs et le musicien du collectif Protocole restitueront leur création, *Monument*, aux Prés-Saint-Jean, à Alès (7 juillet). Les freerunners de la Fabrique Royale déambuleront autour de la Grand rue Jean Moulin et de la rue Jules Cazot, à Alès, avec leur époustouflant show *Zéro Degré* (8 juillet). Le collectif Bistaki, associé à la Verrerie d'Alès, investira le quartier de Rochebelle d'Alès pour un spectacle autour de la tuile provençale, *Cooperatzia* (7 juillet).
- **Les inédits.** Les artistes de la compagnie espagnole HURyCAN se produiront à trois reprises avec leur spectacle *Asuelto* (Anduze le 5 juillet, Alès les 6 et 7 juillet). Yann Lheureux reviendra au festival avec douze danseurs pour présenter sa nouvelle pièce, *Red Circle* (Anduze le 5 juillet, Alès le 6 juillet).
- **Les compagnies étrangères.** Les Québécois acrobates des Dudes présenteront leur dernier numéro, *Let's do this !* (Anduze le 5 juillet, Alès les 6, 7 et 8 juillet). Les six artistes marocains de la compagnie Accroches toi !!! offriront au public une déferlante d'acrobaties et de jonglages dans *Tarft l'khobz* (Alès les 6 et 7 juillet). La compagnie espagnole Escarlata Circus jouera un spectacle pour les 7-77 ans (Alès les 6, 7 et 8 juillet).
- **Des reprises.** Le spectacle à succès *La cuisinière* (Alès les 6 et 8 juillet), de la compagnie Tout En vrac, qui a reçu la palme d'or du Rire au dernier festival d'Aurillac. Ou encore le spectacle *Génération [pomm]ée*, de la compagnie française Autre MiNa/Mitia Fedotenko qui a été créé en 2015 pour sept danseurs (Alès le 8 juillet).

Toutes les représentations sont gratuites
Programme complet :
www.cratere-surfaces.com

Sous le soleil exactement

Ensoleillé, tel sera le souvenir de la Feria 2017. Des bodegas aux animations festives et taurines, la fête a été totale.

UNE FERIA BIEN CONNECTÉE

Grâce au site internet dédié à la Feria et à l'application pour smartphones mis en place par la Ville d'Alès, les festaïres ont pu facilement consulter le programme d'animations : 83 552 pages ont été vues (3 visites sur 4 depuis un téléphone). Rien que jeudi 25 mai, 7 263 personnes se sont connectées. Une fréquentation en hausse de 20 % par rapport à 2016.

1 *Record battu pour le Paquito cévenol sur le boulevard Louis Blanc, passant de 410 m en 2016 à 482 m cette année.*

2 *Et de 6 ! Éric Fiore (au premier plan) remporte pour la sixième fois la Gardonnenque, la course équestre dans le lit du Gardon.*

3 *Manolo Vanegas a affronté quatre novillos lors de la novillada piquée du dimanche.*

4 *Cinq jours de fête dans les bodegas.*

5 *La place Péri a servi de cadre au nouveau parcours concocté pour le festival d'abrivado. Avec quatre manades et des attrapaires toujours aussi audacieux.*

Festival Guitare en Cévennes : 17 musiciens internationaux

Du 9 au 25 juin, la 4e édition de ce festival de guitare se déploie sur l'Agglomération avec une sélection de musiciens français et étrangers.

© DR

C'est un événement basé sur un concept original, pour ne pas dire unique en son genre : des musiciens venus des quatre coins du monde (et à leurs frais) proposent d'offrir au public des rencontres musicales dans des lieux d'exception.
« *Quand nous avons créé le festival en 2014, nous souhaitions partager en toute convivialité des musiques issues de cultures différentes* » se remémore Luis Soria, guitariste argentin habitant Saint-Jean-de-Valériscle et organisateur du festival international Guitare en Cévennes.

Valérie Duchâteau, virtuose de la guitare classique, sera au temple de Vézénobres le 18 juin.

Des lieux confidentiels qui s'ouvrent à tous

Partager, c'est tout d'abord pouvoir assister gratuitement à tous les concerts. C'est également se retrouver dans des lieux alliant convivialité et qualité acoustique : « *Nous sélectionnons des bâtiments qui ont une âme, une histoire, comme les églises ou les temples* » précise Luis Soria.
Du XVIe au XXe siècle, les musiciens sont libres de proposer un répertoire généralement méconnu de musiques populaires, souvent anonymes. À découvrir.

Du 9 au 25 juin, gratuit
Programme complet et artistes présents sur www.guitareencevennes.fr
tél. 06 45 86 13 84

LES CONCERTS DANS L'AGGLO

Lundi, mardi, vendredi et samedi, à 20h30. Dimanche, à 16h.

- Vendredi 9, salle des Fêtes, Cruviers-Lascours
Rodolfo Moisés, Luis Soria, Braian Nicolás Toledo
- Samedi 10, Le Clos des Arts, Les Mages
Johan Fostier, José Ceña, duo Paulo Carri et Nahuel Romani
- Dimanche 11, temple, Seynes
Rodolfo Moisés, Luis Soria, Braian Nicolás Toledo
- Lundi 12, église, Bouquet
Igor Sirotinsky, duo Paulo Carri et Inés Bausela Buccianti
- Mardi 13, école de musique Maurice-André, Alès
Duo Daniel Wolff et Fernanda Krüger, duo Paulo Carri et Nahuel Romani, Johan Fostier
- Dimanche 18, temple, Vézénobres
Valérie Duchâteau, Rodolfo Moisés et Isabel Martinez
- Samedi 24, église, Saint-Jean-de-Valériscle
Braian Nicolás Toledo, Inés Bausela Buccianti et Rodolfo Moisés
- Dimanche 25, chapelle de l'Ermitage, Alès
Santiago Canals, Luis Soria et José Ceña

ÉCOLE DE MUSIQUE

CONCERT DE FIN D'ANNÉE

Mardi 20 juin, les dix antennes de l'école de musique Maurice André d'Alès Agglomération donneront le traditionnel grand concert de fin d'année.
Des classes d'éveil aux classes adultes, tous les élèves des écoles d'Alès, Anduze, Bagard, Cendras, La Grand-Combe, St-Christol, Saint-Privat, Saint-Hilaire, Rousson et Vézénobres seront réunis sur la scène du Cratère, à Alès.
Une belle soirée en perspective avec les grandes formations, les orchestres ou les chœurs qui proposeront comme d'habitude un large répertoire allant du classique à la musique actuelle.
L'occasion de présenter la grande palette d'instruments et de pratiques collectives qui est offerte par l'école de musique communautaire. Ça tombe bien, les inscriptions pour la rentrée 2017/2018 viennent de débuter…

20 juin, 18h30, Cratère, Alès
Ouvert à tous, gratuit

Le 1er juillet , le rappeur Rim'k se produira au festival de la Jeunesse

3000 jeunes sont attendus au théâtre de verdure de La Grand-Combe.

Pour la cinquième année consécutive, l'association Musique Formation Kulture (MFK) et la municipalité grand-combienne organisent le festival gratuit dédié aux jeunes. Elles invitent le rappeur Rim'k, qui s'est fait un nom du temps où il était leader du groupe de hip-hop "113", pour donner un concert samedi 1er juillet.

Un programme d'animations

L'association MFK, créée en 1998 à La Grand-Combe, a pour but de promouvoir la culture, le sport et la formation des jeunes. Elle organise régulièrement des sorties et des animations durant l'année. C'est donc dans cet esprit que le premier festival de la Jeunesse a vu le jour en 2013, avec la venue du groupe "Psy 4 de la rime". « *Ça a été un concert historique… un très chouette moment. Tout le monde s'en rappelle encore* » assure Azdine Maalou, le président de MFK.
Depuis, le festival s'est affirmé, s'est étoffé avec, autour du grand concert, un programme d'animations qui démarrera, cette année, dès le matin. À commencer par un vide-greniers (nouveauté) en face du théâtre de verdure, à partir de 8h30. Concomitamment, le marché traditionnel du samedi matin se déroulera en centre-ville. Puis, à compter de 14h, suivront des animations pour les jeunes et un concours de pétanque sur le terrain de l'esplanade Ferdinand-Durant.

© DR

Rim'k a lancé sa carrière solo en 2004.

Des artistes locaux en première partie

Pour que la soirée débute, le public est attendu dès 19h. Une première partie sera assurée par des artistes locaux, dont des rappeurs de l'association MFK. « *Il y en aura pour tous les goûts : variété française, rap, danse et musique gitane* » assure Azdine Maalou. En seconde partie de soirée, Rim'k montera sur scène, clôturant ainsi le festival. Déjà venu il y a trois ans avec la chanteuse Kenza Farah, son concert avait rencontré un franc succès : « *Il a sorti son dernier album en début d'année et il est, à l'heure actuelle, en tête des ventes… Il fait l'unanimité chez les jeunes,* souligne le président de l'association. *Nous gardons un excellent souvenir de son passage en 2015 où tout le monde l'avait apprécié* ».
Par ailleurs, les organisateurs confient qu'une surprise sera réservée aux spectateurs, pendant ou après le concert de Rim'k.

Festival de la Jeunesse - Samedi 1er juillet, gratuit
Concerts à partir de 19h, théâtre de verdure, La Grand-Combe. tél. 04 66 54 68 68

ACTU DU MOIS

LES 24 ET 25 JUIN : 15 TOURNEURS D'ORGUES DE BARBARIE À SAINT-HILAIRE

Inédit : un rassemblement d'orgues de barbarie viendra clôturer les 24 et 25 juin une semaine entière dédiée à la musique, à Saint-Hilaire-de-Brethmas (du 21 au 25 juin, lire page 28). *« Cet instrument a la capacité de créer une ambiance véritablement festive, avec des codes intergénérationnels qui "parlent" à tout le monde »* s'enthousiasme Dany Thiery, Saint-Hilairois et tourneur.

L'orgue de barbarie est un instrument à vent mécanique datant du début du XVIIIe siècle. Loin d'être désuet, il propose un large répertoire de chansons françaises d'avant-guerre principalement. *« Mais de plus en plus de facteurs d'orgues et de fabricants de cartons perforés* (les partitions qui assurent la lecture des notes par l'orgue, NDLR) *s'adaptent à un répertoire plus contemporain »* poursuit Dany Thiery. Brassens, Johnny ou Les Beatles font désormais partie des airs joués.

Guinguette et musique de rues au programme

Rendez-vous donc, toutes générations confondues, samedi 24, à 18h30, pour un concert guinguette au bord de l'Avène, derrière le complexe sportif. Un tirage au sort donnera l'occasion à chaque tourneur venu de la région, de Nice et même de Suisse, de distiller un peu de bonheur et de nostalgie d'antan.

Le dimanche 25, de 10h30 à midi, les quinze tourneurs de manivelle animeront la matinée avec leurs musiques et leurs textes entraînants : rendez-vous à La Jasse-de-Bernard et au marché du village, place Eugène-Daufès. Enfin, un repas ouvert à tous, en musique bien évidemment, bouclera cette semaine musicale.

© Le Frère à Bébert

Le Frère de Bébert, qui officie habituellement dans la région de Sommières, sera présent à Saint-Hilaire.

Les 24 et 25 juin, Saint-Hilaire-de-Brethmas
tél. 04 66 61 08 09

LE TALENT DANS LA PEAU

Charles Simon, 30 ans, artiste tatoueur qui exerce depuis deux ans à Alès (Red Sun Tattoo, 10 bd Charles Péguy), a remporté le 1er prix du concours de tatouage "Nougat'Ink 2" organisé les 13 et 14 mai à Montélimar dans la catégorie "petite pièce couleur".

AMAURY, CHAMPION DE BILLARD

À 24 ans, Amaury Rabier est devenu le premier champion de Snooker de la nouvelle ligue Occitanie en remportant la finale organisée les 29 et 30 avril à Toulouse. Cet habitant de Saint-Martin-de-Valgalgues, licencié du JAG Snooker Club de Saint-Privat-des-Vieux, décroche par la même occasion sa place pour la finale du championnat de France qui aura lieu du 16 au 18 juin à Mulhouse.

LAURA CHAMPIONNE DE FRANCE

À 11 ans, Laura Sumarriva-Paulin (au 1er plan à g.) est devenue championne de France d'échecs (catégorie pupille) le 23 avril à Belfort.
Cette habitante de Saint-Christol-lez-Alès, licenciée au club l'Échiquier du Grand Alès, est même la première jeune joueuse du Gard à décrocher le titre. Une victoire qui va lui permettre de participer aux mondiaux organisés au Brésil en septembre.

Du 21 juin au 25 août

GRAND PRIX DE LA CHANSON

Le 11e Grand Prix de la chanson Alès-Cévennes-Camargue est un concours ouvert à tous les chanteurs amateurs. Cet été, les candidats seront sélectionnés dans 14 communes de l'Agglo avant la grande finale dans les arènes du Tempéras d'Alès le 25 août. Avis aux amateurs : la tournée débute à Salindres le 21 juin, Saint-Privat le 29 juin, Rousson le 7 juillet, Saint-Sébastien-d'Aigrefeuille le 8 juillet, …

Inscriptions 06 59 86 58 25 - 06 11 18 52 98
21h, spectacles gratuits

L'ÉCOLE DE MUSIQUE À L'HONNEUR

Milan Perrin-Tabak (batterie) et Vincent Bassou-Pouliquen (chant, guitare, harmonica, compos), deux anciens élèves de l'école de musique Maurice-André d'Alès Agglomération (photo, 3e et 5e en partant de la g.), ont remporté la bourse Jeunes talents de la Ville de Nîmes. Sur la scène de Paloma le 22 avril, avec leur groupe "Les Rustyn's", ils ont fait la démonstration de la qualité de l'enseignement prodigué au sein de l'école de musique communautaire en interprétant un répertoire rythm and blues inspiré de la musique rock des années 1950 à 1960.

5 600

C'est le nombre de personnes qui ont pleinement profité de l'heure de stationnement offerte par la municipalité d'Alès dans les parkings souterrains de la ville en mai et qui n'ont rien eu à payer pour se garer en centre-ville. Un succès pour cette première action emblématique des États généraux du cœur de ville d'Alès (lire pages 2 et 3).

LES CÉVENNES À LA TÉLÉ SUR FRANCE 5

Du 10 au 12 mai, une équipe de Morgane Production a choisi de poser ses caméras principalement à Vézénobres (photo), au château de Portes et à Anduze pour tourner l'émission "Les 100 lieux qu'il faut voir". À la découverte du patrimoine bâti et naturel, de la gastronomie et de l'histoire locale, ainsi que de la fabrication du vase d'Anduze, ce documentaire de 52 minutes consacré aux Cévennes devrait s'apparenter à une véritable invitation au voyage.
La diffusion est prévue sur France 5 au printemps 2018.

CONTRE LE VOL, MARQUEZ VOTRE VÉLO

Avec l'aide de la ville d'Alès, l'association Partageons la route en Cévennes vient d'acquérir une machine pour le marquage BICYCODE® des vélos (sauf cadres carbone). Parce qu'elle est reconnue par l'État, en cas de vol, cette "gravure" qui délivre un numéro référencé dans un fichier national, permet de faciliter et d'accélérer la restitution des deux-roues par les services de police/gendarmerie. Marquages proposés tous les premiers mercredis du mois, de 9h à 11h30 et de 13h30 à 17h, au siège de l'OMS (rue Charles Guizot, quartier de Tamaris, Alès).

Tarif : 10 €/vélo
Rendez-vous : 06 71 47 12 21 - 06 74 13 14 23
www.partageonslarouteencevennes.fr

BADMINTON : 3 CHAMPIONS DU GARD

Les jeunes joueurs du CVN Bad, le club de badminton d'Alès, se sont surclassés et ont ramené trois coupes des derniers championnats du Gard simples qui se sont déroulés le 14 mai à Saint-Géniès-de-Malgoirès. Raphaël Teil remporte la coupe Benjamin. Armance Pharell remporte la coupe Benjamine et Zoé Jurquet-Fayolle revient avec le trophée des Minimes.
Toute l'équipe repart les 17 et 18 juin à Méjannes-le-Clap où se dérouleront les championnats du Gard en doubles et en mixtes cette fois.

ALÈS, VILLE ÉTAPE DU FITDAYS MGEN LE 8 JUIN

© DR

Comme l'an dernier, l'équipe du FitDays MGEN vous invite jeudi 8 juin à venir applaudir les 600 enfants qui participeront de 9h à 18h aux activités sportives dans leur temps scolaire ou péri-scolaire.
La manifestation sera ouverte à tous dans l'après-midi :

- **16h30-18h :** village ateliers des kids ouvert gratuitement à tous les 5-12 ans (pré-inscription sur internet conseillée).
- **18h-19h :** relais aquathlon des familles ouvert gratuitement aux équipes composées d'un enfant (né entre 2005 et 2011) et d'un parent (grand frère, mère, père, oncle, grand-père, …). Avec 20 m de natation pour les enfants, puis 1 km de course à pied pour les parents.
- **19h :** remise des prix du relais et tirage au sort des 12 enfants de l'Agglo sélectionnés pour la finale régionale le 10 juillet à Canet-en-Roussillon.

Renseignements et inscription : www.fitdays.fr
Jeudi 8 juin, de 9h à 19h, champ de Foire, Alès

RÉADAPTATION CARDIAQUE À BONNEFON

Depuis le 23 mai, les adhérents de l'association de Cardiologie Languedoc-Roussillon peuvent utiliser les deux salles de réadaptation cardiaque de la clinique Bonnefon. Grâce à la convention signée entre l'établissement de soins alésien et la Fédération Française de Cardiologie, vélos, tapis de marche, accessoires de gymnastique, bancs et appareils de musculation permettent aux personnes victimes d'un accident cardiaque de retrouver la forme, encadrés par un professionnel du sport et un cardiologue de la clinique.

Locaux mis à disposition les lundis et mercredi de 17h30 à 19h30, mardis de 12h à 13h et de 17h15 à 18h15, jeudis de 12h à 13h.

LIQUIDATION

Triste fin pour le Club Alès-Cévennes Volley-Ball (CAC VB) créé en 1981 et qui, englué depuis plusieurs années dans des soucis financiers, risque la liquidation judiciaire. Le TGI d'Alès, qui en a fait la demande le 17 mai, doit rendre sa décision le 22 juin. À suivre.

Cévennes, sensations sud

OFFICE CÉVENNES TOURISME

tél. 04 66 52 32 15
contact@cevennes-tourisme.fr
www.cevennes-tourisme.fr

BUREAUX D'INFORMATION TOURISTIQUE

- **Alès**
Place de la Mairie
- **Anduze**
2, plan de Brie
- **Génolhac**
15, place du Colombier
- **La Grand-Combe**
1, avenue du Pont
- **Saint-Jean-du-Gard**
Place Rabaut Saint-Etienne
- **Vézénobres**
Les Terrasses du Château

Les paysages grandioses offerts par les Cévennes sont la meilleure vitrine d'Alès Agglomération.

3 questions à Bonifacio Iglesias, vice-président d'Alès Agglomération délégué au Développement touristique, et à Jacques Pépin, élu délégué aux Équipements touristiques

« DE NOUVEAUX ANGLES D'ATTAQUE »

Alès Agglo : *La nouvelle Alès Agglomération est-elle touristiquement plus attractive que la saison dernière ?*

Bonifacio Iglesias : Sans hésitation, bien sûr que oui… Nous avons de nouveaux espaces et de nouveaux angles d'attaque. La politique de développement touristique qui reposait sur le visage multi-facettes du territoire se voit donc grandement enrichie avec une large palette de nouveaux équipements. Depuis cinq mois, il y a beaucoup de choses à articuler : il faut poursuivre le travail engagé sur des thématiques qui fonctionnent bien, comme l'œnotourisme qui ouvre le territoire vers le sud, tout en intégrant et/ou développant de nouvelles facettes comme le tourisme sportif au Pôle Mécanique, le tourisme d'affaire ou le tourisme historico-industriel avec le puits Ricard, la Maison du mineur ou le Train de l'Andorge.
Mais le passage de 50 à 73 communes qui s'est réalisé au 1er janvier était trop précipité pour avoir le temps de préparer la saison 2017. Tout le travail que nous menons actuellement est pour 2018.

Alès Agglo : *Quel est le travail à réaliser, et autour de quels équipements touristiques ?*

Jacques Pépin : Tous les sites me tiennent bien évidemment à cœur, mais il y en a certains qui, avec la "puissance" d'Alès Agglomération, pourraient changer de dimension. Je pense à la Maison du mineur de La Grand-Combe qui est LA plateforme de l'histoire minière de notre territoire, le lac des Camboux qui accueille déjà une base nautique et qui n'a, jusqu'à présent, jamais eu les moyens de faire les investissements nécessaires à la transformation de son immense potentiel. Nous nous occupons aussi du réseau de sentiers de randonnée balisés afin de lui donner une dimension culturelle avec l'organisation de balades thématiques. Il faut également poursuivre la valorisation du TVC, …

Bonifacio Iglesias

Jacques Pépin

Alès Agglo : *Quels sont les tournants stratégiques qu'il ne faudra pas manquer ?*

B.I. : Il faut que nous réussissions à nous replacer sur l'échiquier touristique de la nouvelle région Occitanie qui a trop tendance à proposer un axe Pyrénées-Méditerranée. Et il faut aussi travailler sur l'offre "packagée" d'activités pour promouvoir la destination. Pour cela, nous nous appuyons déjà sur le site cevennes-tourisme.fr qui permet de préparer et réserver son séjour en ligne.

J.P. : Il faut regarder vers le nord, vers les Cévennes. Les nouvelles communes apportent une ouverture vers le Massif central et l'Ardèche qui est très intéressante. Il y a un très beau potentiel pour y développer un tourisme de pleine nature et je crois savoir que c'est aussi la volonté du Département…

L'Office communautaire Cévennes Tourisme ne pouvait pas rêver mieux que le coup de projecteur du célèbre guide du Routard pour lancer la saison. Savoir-faire traditionnels, trains touristiques, base nautique, visites guidées, randonnée et patrimoine bâti sont les points forts d'Alès Agglomération.

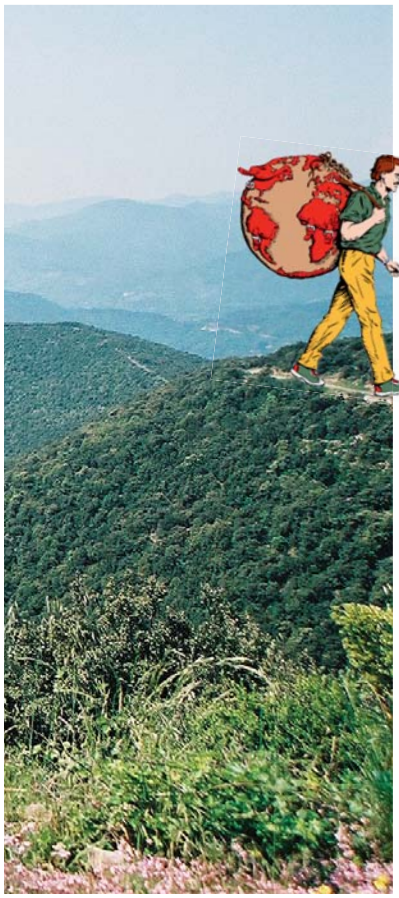

La consécration du Routard

Les sentiers de randonnée de l'Agglo mettent en avant les curiosités et points d'intérêt de chaque commune traversée.

« *Où partir en vacances cet été ?* » Cette question, 67 % des français ont eu la chance de se la poser en 2016[1]. Pour cette saison, dans son récent dossier "20 destinations pour les vacances", le célèbre guide de voyages Le Routard conseille les Cévennes dans la catégorie "aventure et nature" aux côtés des Pyrénées, de l'Équateur et de l'Islande. Mieux, l'édition numérique routard.com place les Cévennes dans le Top 3 des destinations mondiales les plus recommandées pour ce mois d'août 2017, au même titre que le Danemark et Zanzibar.

Premier site éditorial francophone consacré au tourisme et au voyage, le routard.com attire 2,5 millions de visiteurs différents tous les mois… Sacré coup de projecteur pour notre territoire.

« L'une des régions les plus singulières »

Selon Jean-Philippe Damiani, le rédacteur en chef web et auteur du classement, les Cévennes, « *avec leurs grands espaces intacts et leur patrimoine gravé dans la pierre, sont l'une des régions les plus singulières, attachantes et préservées de France* ». Il propose une destination sauvage et reposante pour ceux qui en ont marre de la foule du mois d'août. Mais Jean-Philippe Damiani met également en lumière le célèbre chemin de Stevenson qu'il décrit comme « *l'une des plus belles randonnées de France* » *pour découvrir « une terre d'émotions et de sensations* ». Tout est dit…

1 – Source : enquête de CHD Expert EMEA, août 2016.

www.routard.com

1 600 km de rando sur l'Agglo

Le développement et de la promotion des sentiers de randonnée, c'est l'affaire d'Alès Agglomération depuis 2013. Sur 50 communes d'abord, et désormais sur 73 communes, les sentiers de randonnée balisés maillent l'ensemble du territoire. Ce sont quelque 1600 km de chemins qui sont ouverts et entretenus par une équipe d'agents de l'Agglo, et interconnectables au-delà de nos frontières avec le réseau départemental qui cumule près de 10 000 km de randonnée.

Suivez les traits jaunes et les 1400 panneaux directionnels pour vous promener à pied, à cheval ou en VTT. De Génolhac à Brignon et de Sainte-Croix-de-Caderle à Bouquet, le réseau de sentiers balisés d'Alès Agglomération offre un large choix de niveaux de difficulté et de paysages. Pour vous inciter à les découvrir, l'Agglo met en place à partir de juin des randonnées thématiques animées.

Prochaines sorties les 18 et 25 juin, puis 2 juillet (lire agenda pages 34 à 39).

Carto-guides en vente dans les six bureaux d'information touristique (5 €).

LES POINTS FORTS DU TERRITOIRE

- La Bambouseraie
- Le parc des Camellias de la Prairie
- Deux trains touristiques
- La grotte de Trabuc
- Vézénobres, village de caractère
- Les châteaux de Portes et d'Aujac
- Les jardins de La Gardie à Rousson
- Le viaduc de Chamborigaud
- Le Parc National des Cévennes
- Préparation et réservation de séjours en ligne

© DR

DÉCOUVREZ LA RÉGION EN DEUCHE

L'Anduzien Thierry Voëna a eu une idée originale durant l'hiver : proposer de découvrir la région et ses richesses gastronomiques à bord de véhicules anciens.

Il a donc monté plusieurs circuits dès cette saison, certains en partenariat avec l'Office de tourisme communautaire, pour partir à la rencontre des viticulteurs, fromagers, bergers ou guides nature des Cévennes. Une expérience à vivre en Deuches, 4L et estafette. « *Tous les mois sur mon site, je propose en plus un circuit thématique différent.* »

Dégustations, petit déj' improvisé dans les champs et surprises émaillent les parcours bucoliques et touristiques.

À découvrir sur www.lesvireescevenoles.fr
tél. 06 48 60 66 83

© Cévennes Tourisme

PARTEZ SUR LA ROUTE DU VASE D'ANDUZE

Depuis le XVIIe siècle, le Vase d'Anduze constitue l'une des richesses de la Porte des Cévennes. Tout un chacun peut s'emparer de ce patrimoine culturel en suivant la route touristique montée par l'Office de tourisme communautaire en 2014. Un plan-guide, disponible gratuitement, permet d'accompagner les visiteurs dans cette découverte en mettant en lumière la passion des neuf fabricants garants de ce savoir-faire traditionnel local.
Bien que les caractéristiques intrinsèques du vase restent les mêmes d'une poterie à l'autre, chacun des fabricants du Vase d'Anduze a su se distinguer à travers les émaux, les patines ou les techniques de façonnage (tournage, calibrage, estampage ou à la corde, …) tout en respectant les gestes ancestraux. Une diversité qui fait la richesse de la Route du Vase d'Anduze.
D'atelier en atelier, vous aussi, suivez la route et apprenez à reconnaître en un coup d'œil LE vrai Vase d'Anduze.

Animations, visites et échanges sont au programme des animations qui sont régulièrement organisées dans les poteries durant la saison touristique - www.vase-anduze.fr

Le château d'Aujac, ce trésor de toute beauté

L'imposante bâtisse surnommée la Sentinelle des Cévennes n'en finit pas de dévoiler ses secrets. Des visites guidées sont proposées.

La tour carrée a fait l'objet de restauration.

Perché sur un éperon rocheux à 590 mètres d'altitude, le château du Cheylard d'Aujac, érigé au XIIe siècle, domine cette terre aux confins de la Lozère et de l'Ardèche. Mais dans la région, il est aussi le seul château à être habité depuis le Moyen Âge, ce qui le rend si singulier. Après avoir appartenu à l'évêque d'Uzès et à la famille d'Anduze, il a été racheté par de nombreuses familles, tantôt de seigneurs, tantôt de paysans. En 1794, il a été concédé à la famille Rigal. Aujourd'hui, la châtelaine qui habite les lieux n'est autre que Marlène Rigal-Pouget, une des descendantes.

La passion des lieux l'anime depuis des décennies, aux côtés de Gilbert Léautier : « *J'ai découvert les Cévennes quand j'avais 19 ans. À l'époque, nous étions en tournée avec ma troupe de théâtre. Je me suis présenté à l'entrée du château et la dame qui y habitait m'a fait visiter* » se souvient l'écrivain natif de Clermont-Ferrand.
En 1992, l'association de recherches et de restaurations du Cheylard d'Aujac a été créée. Pendant des années, le binôme Marlène-Gilbert a travaillé d'arrache-pied à l'ouverture du château au public qui a finalement reçu ses premiers visiteurs en 1998. Aujourd'hui, le site accueille entre 5 000 et 7 000 personnes par saison.

Un site qui intéresse les spécialistes

Les propriétaires ont lancé une vaste campagne de restauration de 1997 à 2003, de la majestueuse tour carrée jusqu'aux maisons attenantes au château. Puis, tout à fait pas hasard, en 2016, alors qu'une fuite d'eau se déclare, Gilbert et Marlène font une incroyable découverte : en réparant la canalisation, ils découvrent l'existence d'un pont-levis, plus exactement d'une "douve sèche", devant le portail du château. Aujourd'hui, le pont-levis sur treuil amovible est bel et bien reconstitué et visible à l'entrée du château.
Depuis, le site est devenu un pôle de recherche : pour les universitaires, les chercheurs et les membres du Centre de Castellologie de Bourgogne (CeCaB), le château d'Aujac constitue un réservoir de découvertes extraordinaires. Actuellement, des projets de recherche s'attachent à découvrir précisément les origines des lieux et à faire une reconstitution en 3D du bâtiment. « *Le château n'a pas fini de se dévoiler,* promet Gilbert Léautier. *Nous avons des anges bienveillants !* »

Ouverture et visite guidée du 10 juillet au 20 août (sauf le lundi), de 14h à 19h
Tarifs : adulte 6 €, enfant 4 €
tél. 04 66 61 19 95 - 06 86 66 20 66
www.chateau-aujac.org

TAC : l'autre train touristique de l'Agglo

Le Train de l'Andorge en Cévennes propose un voyage entre Sainte-Cécile-d'Andorge et Saint-Julien-des-Points. En voiture !

Sur l'emprise de la ligne reliant Sainte-Cécile-d'Andorge à Florac, exploitée par la Compagnie des Chemins de Fer Départementaux de 1909 à 1968, le Train de l'Andorge en Cévennes (TAC) promène les voyageurs sur 2,6 kilomètres. Inauguré à l'été 2009, cet autre petit train touristique de l'Agglo (avec le TVC, lire ci-contre) effectue l'aller-retour entre Sainte-Cécile-d'Andorge et Saint-Julien-des-Points, en Lozère.
« *En 2003, nous sommes tombés sur une petite annonce dans un journal de l'Ain : trois locomotives, une dizaine de wagons, des rails, des traverses et des aiguilles étaient mis en vente,* se remémore Christian Viala, le président de l'association "Le train de l'Andorge en Cévennes". *Les municipalités de Sainte-Cécile-d'Andorge et de Saint-Julien-des-Points ont sauté sur l'occasion* ». L'équipement trouvé, l'association a été créée dans la foulée. Il fallait ensuite construire une ligne adéquate à la largeur du train, soit 40 centimètres. Quatre ans et demi de travaux ont été nécessaires à l'équipe de passionnés et de bénévoles de l'association pour débroussailler, construire la ligne et mettre en place les deux plaques tournantes aux extrémités, permettant au petit train de faire demi-tour.

Une vitesse de 5 km/h

Parmi la centaine d'adhérents à l'association qui font véritablement vivre cette attraction touristique, certains se prêtent volontiers à la conduite. « *Deux locomotives seront opérationnelles cet été, dont une reçue du Train à Vapeur des Cévennes* » ajoute Christian Viala. Derrière, deux, trois ou quatre wagons peuvent s'accrocher. Avec une vitesse moyenne de 5 km/h, le TAC propose avant tout une découverte : son parcours permet, outre de profiter des magnifiques paysages, d'emprunter plusieurs ouvrages d'art tels que le viaduc sur l'Andorge (4 arches elliptiques de 25 mètres de haut) et le tunnel de Bramefont (82 mètres de longueur).

Départ et arrivée en gare de Sainte-Cécile-d'Andorge
Du 9 juillet au 31 août, tous les jours (sauf le samedi) à 15h, 16h et 17h. Tarifs : 4 €, 2 € pour les moins de 12 ans, tarifs groupes, familles et scolaires.
tél. 06 11 35 71 93 - 06 81 19 62 35
www.tacletrain.com

Le TAC peut tracter jusqu'à quatre wagons de voyageurs.

TRAIN À VAPEUR DES CÉVENNES

En bordure du Gardon, les 13,2 km de voie ferrée sont devenus mythiques : ils permettent au Train à Vapeur des Cévennes de conduire 140 000 passagers par saison d'Anduze à Saint-Jean-du-Gard, via la Bambouseraie. Quatre tunnels et huit viaducs ponctuent ce voyage pour petits et grands.

En juin, départs 7j/7, de 10h30 à 17h. Tarifs aller/retour : 16 € adulte, 11 € 4-12 ans (forfaits familles, groupes et scolaires). Achat des billets possible en ligne.

tél. 04 66 60 59 00
www.trainavapeur.com

Le viaduc de Chamborigaud célèbre ses 150 ans

Spectacles et animations sont prévus du 30 juin au 2 juillet pour mettre en lumière l'ouvrage du Luech construit de 1865 à 1867.

Le viaduc du Luech a été inscrit monument historique le 28 décembre 1984.

12 août 1867 : le colossal viaduc du Luech est inauguré. "Seulement" dix-neuf mois de travaux auront été nécessaires aux deux-cents ouvriers attelés à la construction de l'ouvrage ferroviaire, destiné au passage des trains de la nouvelle Ligne des Cévennes reliant Alès à Brioude. Avec son profil courbe de 200 m de rayon, ses 29 arches, ses 384 mètres de longueur et ses 45 mètres de hauteur, le viaduc surplombe la vallée cévenole de Chamborigaud et du Chambon, enjambant la rivière du Luech.

« Un anniversaire qui nous tient à cœur »

Le centenaire de l'ouvrage ayant déjà été célébré, la municipalité a souhaité perpétuer la tradition en organisant un week-end de festivités pour le 150e anniversaire de son ouverture. Pour monter cet événement et fêter par la même occasion la création de la ligne ferroviaire à cette époque, la municipalité s'est associée au comité d'entreprise régional (CER) Cheminot Languedoc-Roussillon, ainsi qu'à l'association des Amis du musée du Train de Nîmes. De nombreux cheminots retraités se sont également impliqués dans l'organisation.

« C'est un moment que nous attendons tous ici, c'est un anniversaire qui nous tient à cœur » assurent Marie-Thérèse Bonnefoy, adjointe au maire de Chamborigaud, et Roland Hillaire, président de la commission municipale des Festivités. *« Nous avons la chance d'avoir cet ouvrage exceptionnel dans la région »* surenchérit Christophe Bonnefoy, élu au CER Cheminot Languedoc-Roussillon.

Un son et lumière au pied du viaduc

Les festivités seront rythmées par divers temps forts et débuteront donc dans l'après-midi du vendredi 30 juin. Ce sera à La Vernarède, avec la présentation d'une fresque sur le thème du viaduc, créée par les écoliers de Chamborigaud. Un diaporama et un débat public sur l'avenir de la ligne des Cévennes suivront à partir de 17h, au foyer rural de Chamborigaud. Le 1er juillet sera marqué par une multitude d'animations au foyer rural, au parc municipal et dans le centre-ville. Le spectacle son et lumière, joué au pied même du viaduc, est très attendu. Pour l'occasion, une machine à vapeur prêtée par le musée du Train de Nîmes circulera à 45 mètres de hauteur, sur la ligne ferroviaire qui est encore en service aujourd'hui.

TOUT LE PROGRAMME

> Vendredi 30 juin

- 17h : diaporama sur la préparation du centenaire du viaduc, au foyer.
- 17h30 : débat public sur l'avenir de la ligne des Cévennes, au foyer.

> Samedi 1er juillet

- Journée : visites du village en petit train à roues.
- Journée : exposition d'une machine à vapeur de type 141 R et ses wagons, en gare de Chamborigaud.
- 9h : exposition de modélisme, peintures et photographies, au foyer.
- 10h : animations musicales avec "Les Boutentrains nîmois", en centre-ville.
- 15h30 : présentation du matériel roulant (diaporama), au foyer.
- 19h : apéritif suivi d'un repas, au parc municipal.
- 22h30 : spectacle son et lumière, au pied du viaduc.

> Dimanche 2 juillet

- 9h : randonnée pédestre (1h30) autour du viaduc. Départ du parc municipal.
- 9h : marché artisanal, dans le village.
- 9h30 : danses traditionnelles avec "Lous Boulegaïres", en centre-ville.
- 10h et 15h : concours de pétanque, au parc municipal.

DÉCOUVERTE DU PATRIMOINE

7 VISITES GUIDÉES EN JUIN

Cette année, encore plus de visites et de nouveautés concoctées par l'Office Cévennes Tourisme

- **Vendredi 9 :** Alès, balade fleurie "Sur les berges du Gardon". Départ à 10h, place de la Mairie d'Alès (4 € adulte, 1 € 12-18 ans)
- **Vendredi 16 :** "Les Virées Cévenoles" (Nouveauté). Découverte originale d'Alès à bord d'une 2 CV des années 1970. Départ à 10h, place de la Mairie d'Alès (49 €, repas et visites inclus).
- **Samedi 17 :** Générargues, "Visite & Dégustation à la Bambouseraie" (Nouveauté). Rdv à 10h (15 € adulte, 6 € pour les 4-11 ans).
- **Lundi 19 :** Alès, visite guidée du Cratère Théâtre. Départ à 10h30, place Henri Barbusse (4 € adulte, 1 € 12-18 ans).
- **Vendredi 23** : Alès, balade fleurie "La balade des 4 fleurs". Départ à 14h, place de la Mairie d'Alès (8 €).
- **Samedi 24 :** Anduze, "Visite & Dégustation" au Train à Vapeur des Cévennes (Nouveauté). Départ à 11h30, gare d'Anduze (20 € adulte, 9 € 4-11 ans).
- **Vendredi 30 :** Alès, balade fleurie "Autour d'un jardin pédagogique" (Nouveauté). Rdv à 14h, Pôle culturel de Rochebelle, Alès (4 € adulte, 1 € pour les 12-18 ans)

Réservation obligatoire pour toutes les visites, dans les 6 bureaux d'information touristique de l'Agglo, et achat de billets sur www.cevennes-tourisme.fr

Le lac des Camboux : la base nautique de l'Agglo

À 15 minutes d'Alès, les berges du lac des Camboux offrent un havre de fraîcheur au cœur de l'été à Sainte-Cécile-d'Andorge : un espace de farniente et de pique-nique très apprécié des habitants des alentours, mais également un espace de loisirs réputé.

De nombreuses activités sont en effet proposées sur les 16 hectares du plan d'eau : baignade, location de canoës monoplace et biplace, de pédalos quatre places (avec ou sans toboggan) et de stand up paddle. Un planning d'activités de pleine nature est également à découvrir au départ de la base nautique : canyoning, spéléologie, VTT, randonnées, …

Nouveautés cette saison : le parcours d'orientation nature qui consiste à dénicher, à bord d'un canoë, des balises et des énigmes sur la faune et la flore du lac est ouvert à tous les publics (sans supplément). Des stand up paddle géants, pouvant accueillir dix pagayeurs en même temps, sont désormais aussi disponibles à la location.

En 2016 la fréquentation de la base nautique des Camboux a augmenté de 32 % par rapport à 2015. Elle est sans aucun doute un atout de taille dans l'offre touristique proposée par Alès Agglomération.

Ouverture les 24 et 25 juin,
puis du 1er juillet au 3 septembre, de 10h à 19h
Entrée libre. Locations à l'heure, de 8 à 30 €
tél. 07 50 29 24 63
www.lescamboux.com

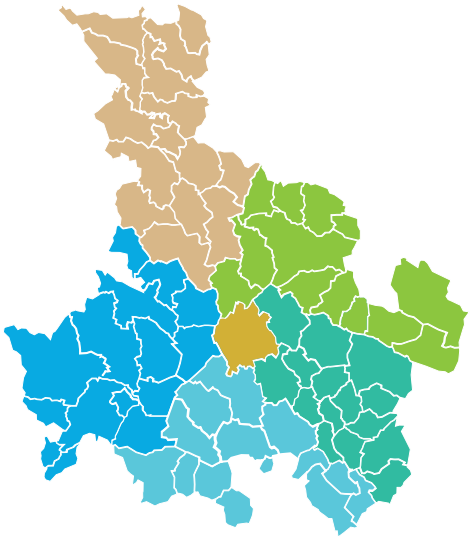

ALÈS ANDUZE AUJAC BAGARD BOISSET GAUJAC BONNEVAUX BOUCOIRAN ET NOZIÈRES BOUQUET BRANOUX LES TAILLADES BRIGNON BROUZET LÈS ALÈS CASTELNAU VALENCE CENDRAS CHAMBON CHAMBORIGAUD CONCOULES CORBÈS CRUVIERS LASCOURS DEAUX EUZET LES BAINS GÉNÉRARGUES GÉNOLHAC LA GRAND COMBE LA VERNARÈDE LAMELOUZE LAVAL-PRADEL LE MARTINET LES MAGES LES PLANS LES SALLES DU GARDON LÉZAN MARTIGNARGUES MASSANES MASSILLARGUES-ATUECH MÉJANNES LÈS ALÈS MIALET MONS MONTEILS NERS PORTES RIBAUTE LES TAVERNES ROUSSON SAINT BONNET DE SALENDRINQUE SAINT CÉSAIRE DE GAUZIGNAN SAINT CHRISTOL LEZ ALÈS SAINT ÉTIENNE DE L'OLM SAINT FLORENT SUR AUZONNET SAINT HILAIRE DE BRETHMAS SAINT HIPPOLYTE DE CATON SAINT JEAN DE CEYRARGUES SAINT JEAN DE SERRES SAINT JEAN DE VALÉRISCLE SAINT JEAN DU GARD SAINT JEAN DU PIN SAINT JULIEN DE CASSAGNAS SAINT JULIEN LES ROSIERS SAINT JUST ET VACQUIÈRES SAINT MARTIN DE VALGALGUES SAINT MAURICE DE CAZEVIEILLE SAINT PAUL LA COSTE SAINT PRIVAT DES VIEUX SAINT SÉBASTIEN D'AIGREFEUILLE SAINTE CÉCILE D'ANDORGE SAINTE CROIX DE CADERLE SALINDRES SÉNÉCHAS SERVAS SEYNES SOUSTELLE THOIRAS TORNAC VABRES VÉZÉNOBRES

73

Alès cœur de territoire

www.alescevennes.fr

Le Repair'Café pour réparer vos objets du quotidien

Ne jetez plus vos objets cassés ou en panne : Les Petits Débrouillards ouvrent des ateliers de réparation participatifs.

Le 24 juin, l'association alésienne Les Petits Débrouillards vous invite à découvrir le concept du Repair'Café où l'on répare ses objets du quotidien. *« C'est ouvert à tout le monde, sans inscription, gratuitement, pour venir réparer un objet cassé ou en panne avec l'aide de nos animateurs »* explique Fabien Rey, coordinateur de l'antenne gardoise, qui compte bien profiter de son partenariat avec l'événement inCIRCus dans le quartier (lire page 13) pour faire connaître ces premiers rendez-vous du genre.

Ne jetez plus vos objets du quotidien sans avoir essayé de les réparer… Les Repair'Café sont ouverts à tous.

Initiez-vous au bricolage

L'heure est au recyclage et à la lutte contre le gaspillage, du côté alimentaire notamment, mais pas seulement. Les études du Centre Économique de la Consommation démontrent que de plus en plus de citoyens sont dans une démarche "anti jetable". Le Repair'Café est en plein dans la mouvance en combinant plusieurs avantages : *« C'est écologique, économique et convivial. »*

En effet, pendant que l'on y répare ses objets du quotidien, on rencontre du monde, on discute et on s'initie même à l'utilisation d'outils comme le fer à souder. *« Souvent, une machine à café ou un grille-pain n'a besoin que d'une petite soudure pour fonctionner à nouveau,* argumente Fabien Rey. *Cette action que l'on va programmer mensuellement pourrait également aboutir à la création d'un Repair'Café permanent, animé par des bénévoles toute l'année sur Alès. »*

Prochain atelier le 24 juin, de 16h à 19h
Pôle culturel et scientifique, 155, faubourg de Rochebelle, Alès - tél. 09 81 36 97 02
c.menard@lespetitsdebrouillards.org
www.lespetitsdebrouillards.org

La retraite, ça se prépare

Les 27 et 28 juin, le CCAS d'Alès est partenaire d'un rendez-vous destiné à tous ceux qui s'approchent de la soixantaine.

Le CCAS d'Alès anime le foyer de l'Abbaye pour aider les seniors à rester actifs.

C'est peut-être difficile à concevoir pour les jeunes et ceux qui sont dans leurs premières années de vie active, mais le départ à la retraite, ce n'est pas un départ en vacances… Il est sans retour et, souvent, signifie de laisser toute une vie de contacts, de relations et de réalisations derrière soi. *« Qu'il soit vécu avec bonheur comme un moment attendu ou avec appréhension comme une transition difficile, le passage de la vie active à la vie de retraité est une étape capitale pour chacun »* indique Joëlle Riou, responsable du pôle Solidarités en mairie d'Alès.

Les Caisses de retraite et le CCAS d'Alès proposent un grand rendez-vous d'information les mardi 27 et mercredi 28 juin, principalement destiné à tous les quinquagénaires.

Anticiper pour bien gérer l'adaptation

Sur les stands, les participants trouveront tous types de renseignements liés au "bien vieillir" : nouveaux programmes d'habitations conçus spécifiquement pour les seniors à Alès, du sommeil, nutrition, conseils de prévention santé, informations pour l'aménagement de son logement, … Car, comme toutes les grandes étapes de la vie, le passage à la retraite engendre des changements d'habitudes qui demanderont, pour la majorité, un temps d'adaptation : vivre à un nouveau rythme, identifier ses ressources et ses envies, définir un nouveau projet de vie ou cultiver le positif sont autant de défis à relever pour s'adapter.

Les 27 et 28 juin, de 13h30 à 16h
Espace Alès-Cazot, rue Jules Cazot, Alès
tél. 04 66 54 23 21

Les jeunes élus s'engagent pour le bien-être des animaux

Les élus du Conseil Municipal des Enfants ont apporté 800€ de dons au refuge Cheval, montrant leur attachement aux valeurs de générosité et de respect de la nature.

Le 3 mai, les jeunes élus alésiens sont venus les bras chargés de cadeaux au Centre d'hébergement pour équidés vétérans de l'association Cheval. Le Conseil Municipal des Enfants (CME), à travers sa commission "Nature et Environnement", a en effet choisi de venir en aide aux animaux abandonnés.
Particulièrement émue de ce don d'une valeur de 800 €, Paula Lois, la présidente et fondatrice en 1992 du refuge, a présenté son arche de Noé pour animaux malades ou blessés aux petits Alésiens.
Le but de cette rencontre était également de déclencher une prise de conscience sur l'importante responsabilité inhérente à la possession d'un animal domestique. Une prise de conscience déjà bien réelle chez certains jeunes : « *Je fais de l'équitation et j'aime beaucoup les animaux. Quand on s'engage à prendre un animal, on ne doit pas le maltraiter* » a défendu Iris, élue et cavalière.

Paula Lois a reçu les enfants du CME accompagnés de leur élue, Méryl Debierre.

248 équidés constituent le cheptel actuel de l'association Cheval qui cherche à les faire adopter par des passionnés.

Seaux, abreuvoirs et produits de soin

Cette action du CME a surpris Paula Lois. « *Tant de générosité de la part d'une bande de gosses, c'est très touchant* » a témoigné cette bienfaitrice d'animaux maltraités, qui sont souvent saisis par les tribunaux dans des cheptels les laissant vivre dans des conditions abjectes. Ainsi, les seaux, fourches, sel, produits de soins et abreuvoirs apportés seront précieusement utilisés par l'équipe du refuge. Il faut dire que les besoins pour l'association Cheval sont importants : la propriété accueille actuellement 248 équidés, ainsi que des lamas, bovins et quelques animaux de basse-cour. Chaque jour, l'association dépense près de 1400 € pour assurer son fonctionnement.
« *Voilà des enfants qui s'intéressent à la planète, à la nature et au bien-être des animaux… C'est formidable, bravo !* » a tenu à conclure Paula Lois.

Association Cheval - Domaine du Valat de Ramel, route de Servas, 30340 Salindres
tél. 04 66 85 86 80 - www.refuge-cheval.com

Danse et théâtre : place aux galas de fin d'année

L'école municipale de danse et la section d'art dramatique regroupent 310 élèves. Les galas sont ouverts à tous.

Samedi 24 juin : la danse
Tous les élèves de l'école municipale de danse d'Alès auront l'occasion de s'exprimer et de montrer leurs progrès lors du gala de fin d'année : les enfants des cours d'éveil et d'initiation évolueront sur le thème "Les mystères de la nuit". Une présentation sera faite au public des classes de recherches chorégraphiques. Le travail réalisé au cours de l'année avec l'école du Panséra sera également mis en lumière. Avant le salut final, les cycles I, II et III des cours de danses classique, jazz et contemporaine proposeront leur nouveau spectacle, *"Quelle journée"*. L'école alésienne assure un enseignement de qualité : les classes participant aux Rencontres chorégraphiques de la Fédération Française de Danse se sont distinguées lors du concours régional à Peyrestortes (Pyrénées-Orientales), se qualifiant pour les rencontres nationales, du 7 au 9 juillet à Montluçon (Allier).

Samedi 24 juin, 20h30, Cratère Théâtre, Alès
Entrée : 10 €

Les enfants peuvent découvrir la danse dès 4 ans à l'école municipale.

Mercredi 28 juin : le théâtre
« Évasions, irréel ou magique… » : c'est le titre du spectacle qui sera proposé par les élèves de la section d'art dramatique de l'école municipale et leur professeur Annie Corbier. Adolescents, adultes, débutants, intermédiaires ou avancés présenteront des extraits de *Yerma* et *La Maison de Bernarda Alba*, de Frédérico García Lorca, ainsi que *Les Justes*, d'Albert Camus, ou *Et pourtant, elle tourne ! Galilée Messager des Étoiles* (lettres de Galilée, par Bertolt Brecht). *En attendant le bus* et *Dans le Bus*, sont des sketches écrits par les élèves, à découvrir. Ceux des sections Cycle 1 et Concours s'attaqueront à *Novecento*, un monologue théâtral de l'écrivain italien Alessandro Baricco. Enfin, les élèves se destinant aux conservatoires régionaux et nationaux, et aux écoles de spectacles de Paris, proposeront de courts monologues d'audition.

Mercredi 28 juin, 20h30, Cratère Théâtre, Alès. Entrée : 7 €

INSCRIPTIONS

Les inscriptions dans les sections "danse" et "théâtre" pour la rentrée 2017/2018 sont ouvertes au secrétariat (Espace André-Chamson, Alès) : lundi 15h-18h30, mardi 15h-19h, mercredi 12h30-19h, samedi 11h-13h.

CLUB SERVICE

LES SOROPTIMIST RECRUTENT

Depuis 1921, le Soroptimist International regroupe des femmes bénévoles engagées dans des projets visant à améliorer les conditions de vie des femmes, des filles et des enfants. Cette organisation accréditée à l'ONU est présente dans 130 pays. 119 clubs existent en France, dont un à Alès qui compte une quinzaine de bénévoles.
Au niveau local, le club Soroptimist d'Alès assure du soutien scolaire, propose des cours d'alphabétisation, un suivi d'étudiantes méritantes et des mentorats. Il organise également des salons valorisant les talents de femmes dans le domaine de l'artisanat. Le club aide par ailleurs les femmes en situation de précarité ou victimes de violences et s'investit pour la prévention du cancer du sein. Les Soroptimist d'Alès accueillent régulièrement de nouvelles bénévoles.

Plus d'info : ales@soroptimist.fr
www.soroptimist.fr

Pays du mont Lozère

Branoux-les-taillades / www.branoux-les-taillades.fr

Blannaves : un patrimoine riche en vestiges du passé

La chapelle du XIe siècle est un haut lieu de l'histoire.

Bâtie certainement sur un ancien lieu de culte, la chapelle, édifiée au XIe siècle et façonnée en grès de pays par des moines de l'abbaye Saint-Victor-de-Marseille, devait servir de relais avec leurs fondations religieuses du Gévaudan. La chapelle, d'architecture de style roman primitif, est construite sur un plan simple sans transept. L'intérieur est rustique, on peut cependant y admirer des voûtes en berceau. La nef se termine par une abside en cul de four éclairée par un oculus taillé dans deux pierres en demi-cintre.

La chapelle accueille des concerts, des conférences et des visiteurs.

La cloche de 150 kilos fondue sur place

Les deux chapelles septentrionales sont des additions postérieures du XVIe siècle. À l'extérieur, l'abside est ornée par quatre colonnes fines ou lésènes qui encadrent trois triples festons d'arcatures dénotant une influence lombarde.

En 1995, est fondée l'association Les Amis de Saint-Pierre-de-Blannaves, qui persuade la municipalité de Branoux-les-Taillades de lancer la restauration de cet édifice, propriété communale. La mairie en devient maître d'œuvre. Le Conseil général du Gard, la Région Languedoc-Roussillon, les Bâtiments de France et l'État apportent leur aide financière. Les travaux étalés sur deux ans ont permis la réfection de la toiture en lauzes, la consolidation, le jointoiement des murs intérieurs et extérieurs, la construction d'un nouveau clocher à peigne avec trois baies.

En 2006, l'association offre deux petites cloches, placées de part et d'autre du peigne. En 2008, la Cévenole, superbe cloche de 150 kilos d'airain, est fondue sur place et hissée dans sa niche par l'entreprise Poitevin de Saint-Privat-des-Vieux.

La Grand-Combe / www.lagrandcombe.fr

La commune accueille une famille syrienne

Quand l'histoire de cette ville se répète… Des réfugiés italiens, espagnols, kosovars ne peuvent qu'être fiers de voir que La Grand-Combe reste forte de ses convictions. Cette cité minière a toujours été une terre d'accueil, d'entraide, de partage et d'humanisme. La solidarité était, jadis, la valeur universelle des mineurs au fond des galeries. Cette valeur qui permettait à tous, souvent, de revoir le jour. La commune, accompagnée par un fort élan de solidarité des associations et de particuliers, accueille deux femmes et deux petites filles depuis le 3 avril. Cette famille venue de Syrie, après un transit en Jordanie, a posé ses quatre petites valises dans un appartement rénové par les agents municipaux et aménagé de neuf grâce à de nombreux dons. Nour et Batoul ont pu prendre le chemin de l'école Anatole-France. Leur maman peut regarder sereinement grandir ses filles en sécurité loin du conflit de ses terres d'origines. Les habitants de La Grand-Combe leur souhaitent la bienvenue.

La famille est arrivée le 3 avril sur la commune.

Sainte-Cécile-d'Andorge / www.saintececiledandorge.fr

Jacques Mauduy a captivé son auditoire

Jacques Mauduy, historien agrégé, présentait le 21 avril une conférence sur l'histoire des monuments aux Morts, au profit de la restauration de l'église de Sainte-Cécile-d'Andorge. Le public a été conquis : « *Nous ne regarderons plus les monuments aux Morts comme avant* » a-t-on entendu. En effet, construire un monument aux Morts signifiait pour les uns « *Se souvenir et glorifier le pays* », pour d'autres « *Plus jamais ça* ».

CHAMBORIGAUD

Chamb'art, la traditionnelle exposition aura lieu le 9 juillet, dans le parc municipal de Chamborigaud, à partir de 8h.
Un concours de dessins pour les enfants est programmé à 15h.
Délibérations et attributions des prix à 17h.
tél. 06 68 54 03 33

BONNEVAUX

www.bonnevaux.com est le site officiel de la commune. Actualités, informations municipales, photos, événements, contacts, tous les renseignements nécessaires y sont répertoriés.

PORTES

Des randonnées sont programmées les 6, 13, 20 et 27 juin (détails des horaires dans l'agenda), organisées par l'association Cévennes Média Sports.
Promenades commentées par René Doussière. Tarifs : 2,50 € et 1,50 € pour les moins de 12 ans.
tél. 06 13 47 04 43
lecevenol1@hotmail.com

GÉNOLHAC

Jusqu'au 17 juin, Valérie Menneglier et Norbert Sirven exposent place de l'Arceau.
Mercredi, jeudi et vendredi de 15h à 18h30 et samedi de 10h à 12h et de 15h à 18h30. Gratuit.
tél. 04 66 61 10 55

agenda

6 juin
• **Portes.** Randonnée, Le Vallon de Cessous (7 km), place du château de Portes, 13h30. Tarif : 3 €.

10 juin
• **Chamborigaud.** Audition de l'école de musique, foyer rural, 14h. Gratuit.
tél. 06 65 58 26 64 ou 04 66 61 28 17
Cinéma, *Born to be blue*, foyer rural, 21h. Tarif : 4€.

13 juin
• **Portes.** Randonnée, Les Bouziges (9 km), place du château de Portes, 13h30. Tarif : 3 €.

Du 16 au 18 juin
• **Le Martinet.** Fête votive. tél. 04 66 24 91 69

17 juin
• **La Vernarède.** Fête de la CGT, place publique, 15h. tél. 06 72 76 60 95
• **Sainte-Cécile-d'Andorge.** Fête de la Saint-Jean, organisée par le comité des fêtes, place publique de La Haute Levade, 18h30. Tarif : 13 €.
tél. 06 52 92 07 81
• **Aujac.** Repas de village, organisé par l'association Les Amis d'Aujac, Les Plots, 19h. Tarif : 17 €.
tél. 06 64 46 95 58 - 06 64 98 16 30

Du 19 au 25 juin
• **Génolhac.** Expo d'aquarelles de Daniel Barbut. Du lundi au vendredi de 15h à 18h30. Samedi et dimanche de 10h à 12h et de 15h à 18h30, place de l'Arceau. Gratuit. tél. 06 41 50 24 17

20 juin
• **Portes.** Randonnée, Au fil de l'eau (6,5 km). Départ : place du château de Portes à 13h30 ou place de la Mairie à Chamborigaud à 14h.

Laval-Pradel / www.mairiedelavalpradel.com

Les travaux de la traversée du Mas Dieu sont terminés

Le réseau pluvial et la chaussée ont été réhabilités.

La chaussée a été décaissée puis regoudronnée.

C'est un des gros chantiers entrepris par la municipalité. Après les travaux d'assainissement collectif et les inondations de 2014 et 2015, il était impératif de revoir entièrement l'écoulement des eaux de ruissellement. Les habitants du Mas Dieu ont subi quelques mois de plus les inconvénients du chantier, la poussière et le bruit des engins, mais le résultat en valait la peine.

Maintenant, l'eau est canalisée vers des buses de gros diamètre au centre de la rue.

Une fontaine sur la place Thibon-Blanc

À l'entrée du village, l'eau s'écoulant de la montagne, qui, lors des orages avait causé de gros dégâts sur la route et inondé des maisons, est désormais envoyée sous le village. Lors des dernières pluies, Ces aménagements ont prouvé leur efficacité. La chaussée existante a été décaissée et remplacée par un beau goudron enrobé sur toute la largeur de la rue.
La place Thibon-Blanc a également été goudronnée. Des belles barrières en fer ont été posées afin de délimiter la chaussée. Il est aussi plus facile de s'y garer.
Enfin, pour la touche finale, une fontaine sera bientôt posée sur la place. Elle sera alimentée par la fontaine des mamans qui, pendant des décennies, a fourni de l'eau au village. Le maire, Joseph Barba témoigne : « *Le Mas Dieu a belle allure !* ». Et ce ne sont pas les Mas Divins qui diront le contraire.

Aujac / www.aujac.fr

LA CLÈDE PEYRIC À AUJAC

La châtaigne, fruit emblématique des Cévennes, est une histoire de famille.

Depuis plusieurs générations, la famille Peyric cultive le châtaignier. Naturellement, Émilie, castanéicultrice, a repris l'exploitation de son père et continue de sécher la châtaigne dans l'ancien séchoir : la Clède. Elle partage son métier avec les visiteurs, préservant ainsi le patrimoine local et la tradition. Vous découvrirez également un rucher tronc traditionnel d'une centaine de ruches environ. Ce rucher est préservé par la famille Peyric depuis plusieurs générations et continue d'être habité par les abeilles noires, pour la plupart très bien adaptées au climat des Cévennes. La ruche traditionnelle, ou "brusc", est creusée dans un tronc de châtaignier recouvert d'une lauze de schiste. C'est un modèle de ruche inspiré du processus de nidification de l'abeille à l'état sauvage dans les troncs de châtaignier. Passionnée, Émilie propose des visites simples ou avec dégustation.

> Visites : en juillet et août de 10h30 à 18h. Les mercredis et vendredis, une visite de dégustation de deux heures est organisée à partir de 10h, sur rendez-vous.
> Visites hors saison : week-end et jours fériés de 14h à 16h30 et sur rendez-vous.

Émilie Peyric, les Bouschets, route de Bonnevaux, 30450 Aujac - tél. 06 33 97 01 39

Génolhac / www.genolhac.fr

La station d'épuration inaugurée

La nouvelle station d'épuration de Génolhac a été inaugurée le 11 mai, en présence entre autres, de Denis Bouad, président du Conseil départemental du Gard. Cette station, dont le maître d'ouvrage est le Sivom des Hautes-Cévennes préserve l'environnement et permet de répondre aux normes de rejet dans l'Homol, rivière classée Natura 2000 qui traverse la commune et se jette dans la Cèze. Cette nouvelle station sera suffisante pour faire face à l'augmentation de population prévue par le PLU à horizon 2030/2040 et permet aussi d'absorber les pics de population estivales.

LOISIRS

Sénéchas. Le comité de restauration de l'église de Sénéchas organise le 11 juin à 12h, un repas tripes-gardianne avec la participation de la Confrérie des Mange-Tripes d'Alès. Cour de la salle polyvalente. Tarif :16 € pour les adultes, (8 € pour les enfants si menu spécial). tél. 04 66 61 14 06 et 06 33 01 39 23

Le Martinet. La 2e Montée historique des Cévennes se déroulera les 24 et 25 juin, toute la journée. Il s'agit d'un parcours non chronométré de motos rétros et side-car. Avec la participation d'Estelle Leblond (championne de France side-car F2 2016) et d'Alain Michel (champion du monde side-car 1990).
Un concert avec *Les effets mères* est prévu le samedi soir, ainsi qu'une bourse motos. Gratuit. tél. 06 26 97 36 70

HOMMAGE

Portes. La traditionnelle cérémonie d'hommage aux guerilleros espagnols, tombés au combat pendant la Seconde Guerre mondiale, se déroulera le samedi 10 juin à 11h, à la stèle interdépartementale située près de l'Affenadou, sur la route du Martinet. Lors de ce moment de recueillement, seront rappelés les noms de ces héros ayant combattu dans le Gard, la Lozère et l'Ardèche.
tél. 06 13 47 04 43

TOUTES LES FÊTES DE LA MUSIQUE, PAGE 34

23 juin
• **Génolhac.** Faune et flore autour de Génolhac, maison du Parc National, à16h. Gratuit. tél. 04 66 61 19 97

24 juin
• **Génolhac.** Fête des écoles, place du Colombier, 16h. Gratuit.

24 et 25 juin
• **Chamborigaud.** Fête votive de la Jasse, placette et hameau de la Jasse, 14h. Gratuit. tél. 04 66 61 47 36

25 juin
• **Génolhac.** Démonstration de 4x4 en journée, organisée par l'association Bartas Trial Club, Lieu-dit Roche - Les Ardides. Gratuit. tél. 04 66 61 10 55
• **Chamborigaud.** Spectacle de rue, de 11h à 13h, place du marché. tél. 06 68 54 03 33
• **La Vernarède.** Loto de l'Ensemble Vocal de La Vernarède, 15h. tél. 04 66 61 40 69

27 juin
• **Portes.** Randonnée, La Draille (2 km + visite d'une miellerie), pl. du château de Portes, 13h30.

Du 30 juin au 1er juillet
• **Le Martinet.** Spectacle des enfants de maternelle et primaire vendredi à compter de 18h. Restauration et buvette sur place, centre- ville.

Du 30 juin au 2 juillet
• **Chamborigaud.** Fête des 150 ans du viaduc, lire p.18.

1er juillet
• **Le Martinet.** Vide-greniers, emplacement gratuit, parc du Château, 8h.
• **Génolhac.** Expo numismatique par le club numismatique cévenol et la municipalité, pl. du Colombier, de 9h à 17h. Gratuit. tél. 04 66 61 10 55

2 juillet
• **Sénéchas.** Vide-greniers, organisé par l'association Visa, pré communal, de 8h à 20h. À 17h : concert de Variation. Expo de peintures, salle polyvalente, de 10h à 18h. tél. 06 65 13 63 31

Plan du Bouquet

Rousson / www.mairie-rousson.com

"Les Musicales du Castellas" les 30 juin et 1er juillet

Vivez un festival sans frontières musicales : jazz, chanson française et rock swingué. Prélude le 29 juin avec un bal folk.

La Vagabonde en concert le 1er juillet, à 22h.

© DR

Jazz, classique, chanson française, rock swingué ou chanson engagée, du cri d'amour au rire indispensable, de duo en quatuor, d'airs connus en découvertes, le festival "Les Musicales du Castellas" offre une programmation particulièrement éclectique dans un lieu chargé d'histoire. À mi-pente du Castellas qui domine la plaine, au lieu-dit le Plateau, l'église Saint-Martin, médiévale de chœur et riche de vitraux contemporains, dispose d'un charmant jardin de curé. Après rénovation en 1989, les portes de cette bâtisse désacralisée se sont ouvertes pour les journées du Patrimoine et pour les traditionnelles expositions de printemps réunissant de nombreux artistes locaux. De là à penser que la musique pourrait prendre toute sa place, il n'y avait qu'une volonté associative et municipale pour entraîner la naissance d'un festival devenu, en 2011, "Les Musicales du Castellas". Pour parfaire l'accueil, les organisateurs proposent entre deux parties spectacles, un repas sur la place Florentine. Réservez vos soirées.

tél. 04 66 85 98 44

VOTRE PROGRAMME

- En prélude au festival, à partir de 19h. Gratuit.
29 juin, bal folk à 20h, avec C'est Sa Bru.
- Festival : 13 € / soirée
30 juin, jazz à 20h, avec le quartet Laurent Rieu et Michèle Bernard. Chanson française à 22h.
1er juillet, chanson française et humoristique, à 20h, avec Vincent Roca et Wally. Concert rock swingué de La Vagabonde à 22h.

Saint-Julien-les-Rosiers

1re Fête du livre les 24 et 25 juin

Chantal Solignac, bibliothécaire et Marie-Claire Quenet, déléguée à la Culture, sont à l'origine de la première Fête du livre de Saint-Julien-les-Rosiers. Celle-ci se tiendra les 24 et 25 juin et accueillera trente auteurs gardois. Conférences, expos, animations, dédicaces, lectures, jeux et musique se succèderont durant tout le week-end.
Un partenariat important est mis en place avec l'association Solidarité Sénégal. Créée en 1991, cette association humanitaire poursuit ses objectifs d'aide au développement au Sénégal. Un prochain voyage solidaire de vingt-trois jeunes Gardois aura lieu du 17 juillet au 5 août à Djilacoune, en Casamance.
Afin de financer, en partie, ce séjour sous forme de chantier, les jeunes assureront buvette et restauration. Vidéos et expo photos présenteront les actions menées à Djilacoune.

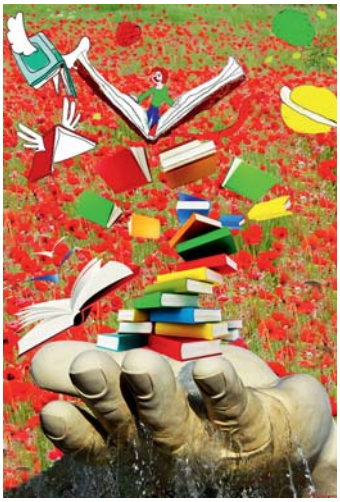

Saint-Martin-de-Valgalgues / www.saintmartindevalgalgues.org

Le renouveau du centre-village

L'aménagement de 36 places de stationnement gratuit, devant les commerces de proximité, fluidifie la circulation et améliore leur fréquentation. Un véhicule électrique pour la police municipale, l'installation de deux bornes de recharge pour les véhicules électriques et la mise en place d'une sanisette, avec en prime, l'embellissement du rond-point de La Molette, redonnent des couleurs au village.

BROUZET-LÈS-ALÈS

Fête votive du 8 au 11 juin. Soirée d'ouverture au bar le Black Pearl, à 19h le 8 juin. Concours de pétanque et grands bals tout le week-end avec les DJ's Thierry D.Akrooson et Harold Vonghanière. Olympiades avec lots, repas et food truck La Caz à Lyzéa avec sa cuisine réunionnaise et du snacking.

SAINT-JEAN-DE-VALÉRISCLE

La piscine municipale de Pomier ouvre le 1er juillet, durant les deux mois d'été du mardi au dimanche, de 14h à 19h. Elle se situe à proximité du camping et de la guinguette de l'Orée des Cévennes, sur la route de Saint-Florent-sur-Auzonnet.
tél. 04 66 25 21 55

SEYNES

Les écoliers ont défilé dans les rues du village lors du carnaval. Les jeunes ont bien occupé les habitants de Seynes : munis de leurs déguisements très colorés, ils ont proposé leur traditionnelle brioche contre quelques euros. Les sommes récoltées dans les villages du regroupement financeront des activités extra-scolaires.

agenda

Jusqu'au 26 juin
Rousson. Exposition "Un toit, une œuvre", travaux des écoles maternelles et primaires, d'après les œuvres de l'Arthothèque-Sud (Nîmes), église du plateau, de 14h à 18h. Entrée gratuite.
tél. 04 66 85 60 42

Du 7 au 9 juin
St-Martin-de-Valgalgues. Salon de l'environnement, foyer Georges-Brassens, de 10h à 12h et de 14h à 18h.

10 juin
St-Martin-de-Valgalgues. Fête du hameau de La Vabreille, avec le Grand prix des caisses à Savon, toute la journée.
Brouzet-lès-Alès. Montée du Mont Bouquet, randonnée pédestre avec repas tiré du sac au sommet, champ de Foire, 18h. Gratuit.
Rousson. Gala de danse, organisé par Danse Rousson, centre socio-culturel, 20h30. Gratuit.

11 juin
Salindres. Vide-greniers, organisé par les jeunes du centre social, place du Marché, 8h. Réservation avant le 10 mai au 04 66 85 61 21.

13 juin
Les Mages. Cinéma itinérant. *Premier contact*, science-fiction de Denis Villeneuve, Espace Georges-Bauquier, 21h. Tarif : 4 €.

16 juin
St-Jean-de-Valériscle. Course pédestre Les Foulées de l'Auzonnet, 10 km, départ Square Fernand Gineste, 18h. Course enfants à 16h30. Repas champêtre en soirée avec animation DJ, place Jean Jaurès. Tarif : 9 €. tél. 04 66 25 60 41
Rousson. Musique en fête, soirée organisée par le Tennis club de Rousson. Restauration sur place, Les Près de Trouillas, 19h. Gratuit.

Salindres / www.ville-salindres.fr

Chanson française, bécanes et rock n'roll

Voilà l'été : dès le 9 juin, un programme musical, sportif et festif.

Les commissions Festivités Loisirs et Culture vous proposent un programme pour tous les goûts, en commençant par un prélude à l'été en musique et tout en nostalgie. Les vendredis chantants, place Balard, à 18h (gratuit) :

> **Le 9 juin**, focus sur les années 1970.

> **Les 17 et 18 juin**, 13e festival de la Mob.

• Le changement de saison sera fêté au jardin public, à partir de 18h :

> **Le 21 juin**, Orchestral Harmonie Salindres/Rousson, suivi du Grand Prix de la chanson Alès-Cévennes-Camargue.

• Sautez de plain-pied dans l'été aux sons puissants des guitares rock, à la tour Bécamel. Un événement gratuit brassant le rock des années 1960 jusqu'au deathcore, hardcore et stoner actuels.

> **Le 24 juin**, Stone Fest Salindres 2017. Au programme : Aqme (neo métal) et Sixtease & the Rockets. Du lourd en deuxième partie avec When Reasons Collapse (deathcore) et V-8 Compressor en clôture. Stands commerciaux et camping gratuit.

> **Le 30 juin**, hommage à Georges Brassens.

• Le rugissement des mobylettes et des scooters trafiqués vous attend dans le champ, près de la gendarmerie (lire p. 10).

Gros son en perspective pour le Stone Fest Salindres 2017.

Les Plans / www.lesplans.org

LA SOLIDARITÉ S'ORGANISE AVEC LE BURKINA FASO

Élisabeth Ducroix, présidente et Ghislaine Causse, secrétaire, sont allées à la rencontre des autorités locales à Ouagadougou, capitale du Burkina.

L'association Solidarité Mont-Bouquet Burkina (SMBB) intervient dans les villages de Konéan et Foungou (Burkina Faso) au sein de projets autour de la santé, l'éducation et le développement agricole.

Grâce à un réseau de relations solides en France et au Burkina Faso, les projets de SMBB se sont concrétisés, notamment avec l'appui du député burkinabé Matthias Ouedraogo. « *Nous avons acheté des médicaments pour un dispensaire, équipé une maternité, parrainé de jeunes filles pour leurs frais de scolarisation et d'habillage durant les quatre années de collège et financé la formation agro-pastorale d'un éleveur* » décrypte Gérard Baroni, co-créateur, avec le député Fabrice Verdier, de l'association. « *Notre prochain défi sera d'expédier deux ambulances reçues du SDIS du Gard* » poursuit le maire de Plans. Mais SMBB, c'est avant tout des adhérents motivés par le même désir d'entraide. Et les besoins sont immenses. Les nouveaux adhérents et les dons sont donc les bienvenus.

smbb30340@gmail.com

Les Mages

Mat Métal, l'expert en chaudronnerie

© DR

L'entreprise est certifiée pour l'aéronautique.

L'entreprise Mat Métal s'est installée en 2016 dans les locaux construits en 1989 par la municipalité. Après la disparition de Cervus, Éric Albert rachète les locaux et installe son entreprise Mat Métal qui s'est développée dès 2012 dans l'atelier Relais du Pont d'Avène, à Rousson. Une belle réussite pour ce jeune entrepreneur compétent, soudeur certifié de classe 1 (une vingtaine en France). Grâce à cette qualification, Éric Albert a obtenu l'agrément aéronautique et nucléaire. « *Je peux ainsi fabriquer des pièces pour des avions, des hélicoptères et les centrales nucléaires* » explique l'artisan. Mat Métal est spécialisée dans la chaudronnerie fine.

Éric Albert travaille l'aluminium, l'inox et le fer pour des professionnels exigeants. L'atelier de chaudronnerie crée également des escaliers, des portails, des pergolas et tout projet sur mesure pour les particuliers. Les vastes locaux lui ont permis de créer un hall d'exposition à côté de ses ateliers. Actuellement, il usine un rotor pour le Salon du Bourget…

tél. 06 62 79 39 28
www.matmeral.fr

COMMERCES

Saint-Jean-de-Valériscle. À partir du 21 juin, Caroline et Mick, les gérants de la guinguette de l'Orée des Cévennes vous réservent le meilleur accueil sur les berges de l'Auzonnet. Une carte renouvelée tous les 15 jours proposant un plat à 15 € et le menu complet à 22 €. Sur la carte : foie gras maison, chèvre sous différentes formes, gambas, magret, burger, … tél. 07 71 04 03 38 - 04 66 56 80 36

ASSOCIATIONS

Rousson. Plus de 700 footballeurs ont foulé les terrains des stades le 1er mai, lors du tournoi de football, en présence de Laurent Blanc, enfant de Rousson et champion du monde.

Les Mages. Le 11 juin, la Journée des Péquélous propose un bal occitan avec Cabr'e Can pour petits et grands, des jeux avec la ludothèque d'Alès Agglo, des spectacles, un atelier avec les microscopes de Globule Vert et un goûter. Au foyer G.-Bauquier, de 11h à 12h. tél. 04 66 25 60 04

SOIRÉES MUSICALES

Les Plans. Le 30 juin, concert Orchestral Harmonie de Salindres/Rousson, en plein air. Le village, chez Ghislaine et Jean-Marie, 18h. Gratuit.

St-Florent-sur-Auzonnet. Le 7 juillet, duo de guitares, concert gratuit pour les enfants de moins de 12 ans, église, 21h. Tarif : 5 €.

St-Martin-de-Valgalgues. 1er juillet : apéro musical, médiathèque, 19h. Gratuit. tél. 06 78 40 26 63

TOUTES LES FÊTES DE LA MUSIQUE, PAGE 34

St-Martin-de-Valgalgues. Gala de danse de l'association Soledad, salle Adrienne-Horvath, Espace La Fare Alais, 20h30. Tarif : 5 €. tél. 06 28 28 82 04

Du 16 au 25 juin

Les Mages. Expo photos du club de Saint-Ambroix, réalisée pour Vivre Livre sur le thème de l'érotisme, Espace G.-Bauquier. Vernissage le vendredi 16 juin à 18h. tél. 04 66 25 60 04

17 juin

Les Plans. Journée d'animation des Chasseurs, avec méchoui, La Passerelle, 12h. Gratuit.

Salindres. Vide-greniers, organisé par le comité des œuvres sociales des employés de la Ville, place du Marché, 6h. Réservation : 06 70 80 40 18 ou 04 66 85 60 13

Rousson. Gala de roller, organisé par l'association Roller Skating, gymnase Louis-Aragon, 20h30. Gratuit.

21 juin

St-Julien-de-Cassagnas. Spectacle de rue, *Maintnow*, duo de cordes à sauter burlesque par la compagnie Facile d'Excès, salle polyvalente, 16h. Gratuit. tél. 04 66 56 10 67 - 04 34 24 70 99

23 juin

Rousson. Fête des écoles : spectacle, buvette et restauration, cour de l'école primaire, 19h.

Les 23 et 30 juin

St-Martin-de-Valgalgues. Fête des écoles Langevin Wallon à Camont et du Groupe Scolaire Henri-Barbusse, 21h.

24 juin

Salindres. Thé dansant, organisé par les Vétérans Salindrois au profit des œuvres sociales avec l'orchestre Alain Mayo, salle Becmil, de 17h à 22h. Gratuit.

Les Plans. Feu de la Saint-Jean et repas grillade pour les Esplanins, place et cour de la Mairie, 19h. Tarif : 15 €.

Les 24 et 25 juin

St-Martin-de-Valgalgues. Spectacle de fin d'année de l'Atelier Théâtre. Samedi à 20h30 et dimanche à 15h, salle Adrienne-Horvath, Espace La Fare Alais. Gratuit.

3 juillet

Rousson. Collecte de sang, centre socio-culturel, salle jaune, de 14h30 à 19h.

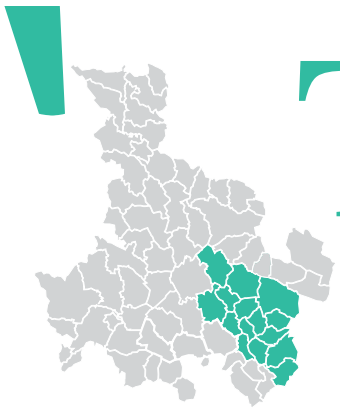

Terres de garrigue

Saint-Privat-des-Vieux / www.ville-st-privat-des-vieux.com

Total Festum : parla e dança occitan

Le 1er juillet, dans le cadre de l'événement Total Festum, les contes et les danses collectives mettront à l'honneur la culture occitane.

Venez découvrir les richesses de la culture occitane à travers ses contes et ses danses collectives. Organisée par Marinette Mazoyer, Total Festum débarque le 1er juillet à Saint-Privat. La journée s'appuiera sur le travail réalisé avec les élèves et les enseignants de l'école Jean-Pierre-Florian. En parallèle au programme ci-contre, de nombreuses animations pour les enfants sont organisées : jeu de quilles, tambourin, … Toute la journée : tables d'auteurs occitans, de producteurs et d'artisans locaux. Les spectacles et balèti sont gratuits.

À partir de 10h30
Espace Georges-Brun
tél. 07 83 14 89 34

Balèti avec Cabr'e Can à 21h. Gratuit.

© DR

VOTRE PROGRAMME

- **10h30 - 12h :** conte mettant en scène la Roumèque avec lectures et traductions de textes d'auteurs par Lenga e Cacalàs. Exposition de dessins d'enfants.
- **12h30 - 15h :** repas (adulte 13 €, enfant 8 €) avec sangria offerte. 14h, saynètes par les jeunes de Lenga e Cacalàs. 15h, Josiane Ubaud, conférence ethnobotanique occitane des plantes et arbres des alentours de Saint-Privat.
- **17h - 19h :** Duo Calèu (guitare et violon), Hervé Robert et Céline Klisinski, joue des poèmes d'auteurs cévenols.
- **21h :** Balèti avec Cabr'e Can. Musique trad', danses et chants locaux dans une ambiance de partage et une pédagogie active pour l'apprentissage des danses dans la bonne humeur.

SAINT-MAURICE-DE-CAZEVIEILLE

© Pauline Mazel

Fête votive du 22 au 24 juin, organisée par le Comité des fêtes. Elle débutera par le repas du village le jeudi soir. Retrouvez le programme sur Facebook.

SAINT-HILAIRE-DE-BRETHMAS

Deux réunions de hameaux sont programmées.
Le samedi **10 juin**, à 10h30, salle des mariages pour le Village. Le samedi **17 juin**, à 10h30, salle Jean-Constant, pour La Jasse-de-Bernard. Fidèles à leur habitude de faire de la politique un moment de convivialité et de débat, les élus viennent à la rencontre des habitants pour les écouter et les informer de leur travail.
Venez nombreux.

SAINT-PRIVAT-DES-VIEUX

Le 29 juin, le Grand Prix de la Chanson Alès-Cévennes-Camargue aura lieu au parc Intergénérations, à 21h. Gratuit.

Saint-Hilaire-de-Brethmas / www.sthilairedebrethmas.fr

Du 21 au 25 juin : une semaine en musique

Gilles Dreu

© Franck Trouve

DJ, scène ouverte, récital, concours de chorales et orgues de barbarie, la municipalité vous propose une semaine dédiée à toutes les musiques, du 21 au 25 juin.

- **21 juin, à 21h** : vous êtes invités à la Fête de la musique, à La Jasse-de-Bernard, avec disco-mobile et buvette.
- **22 juin, à 21h** : scène ouverte à tous les musiciens, sur le parking de la nouvelle cantine au Mas Bruguier. Inscriptions en mairie.
- **23 juin, à 21h** : le concert de Gilles Dreu sera accompagné d'un concours des chorales "Moi je veux chanter", "Variations" et "Cric Crac".
- **24 et 25 juin** : rassemblement d'orgues de barbarie, le samedi à 18h30 sur les bords de l'Avène, le dimanche à 10h30 sur le marché et en centre-ville (lire p. 16). Pensez à vous inscrire pour la scène ouverte et le repas du dimanche.

tél. 04 66 61 08 09 (mairie)
Lire aussi page 16

Saint-Hippolyte-de-Caton

Fête votive les 17 et 18 juin

Rendez-vous à la manade du Bouquet, les 17 et 18 juin pour la fête votive.

- **Samedi, à 10h**, déjeuner du comité de Monteils. À 11h, les manades du Seden, du Gardon et des Coteaux assureront l'abrivado. À 12h, animation DJ Laurent Ferré.

Vachettes à 15h30 et bandido à 17h30 avec les manades du matin.
À 20h, concours de boules puis une soirée animée par le DJ Laurent F.

- **Dimanche, à 10h**, déjeuner offert par le bar le St Maurice.

Abrivado à 11h par les manades du Moutet, Leron et Devaux. DJ Tris animera l'apéro.
À 15h30, spectacle équestre El Charro. Bandido à 17h30, puis concert-apéro avec Los Compas et DJ Tris.

agenda

9 juin
Monteils. Cinéma. *Baby Boss*, film d'animation, 18h30. *Django*, 20h30. Salle des Granges. Tarif : 4 €. tél. 04 66 83 50 04

10 juin
St-Hilaire-de-Brethmas. Après-midi festive, organisée par l'Omnisports Football St Hilaire/ La Jasse avec concours de boules et animations, complexe sportif Maurice-Saussine, à partir de 15h. Apéritif animé par Les Ricounes. Réserver le repas. tél. 06 87 77 27 53
Euzet-les-Bains. Feux de la Saint-Jean. Brasucade de moules/frites, les Petits jardins d'Euzet, 19h. Tarif : 9 €. tél. 06 26 74 72 90 anim.euzet@gmail.com

11 juin
Euzet-les-Bains. L'APE Le Troubadour organise son Défi Color, course colorée pour les enfants et les adultes, à partir de 12 ans, village, 9h30. Obstacles sur le parcours et musique au rendez-vous. Buvette et restauration sur place. Tarif : 5 et 12 €. tél. 06 12 42 54 53 - 06 18 56 20 33
Mons. Francombat : journée de clôture de l'année, repas grillade partie, complexe sportif, stade, 11h. Gratuit.

17 juin
St-Privat-des-Vieux. Kermesse Notre-Dame des Pins, dans les jardins de la maison de retraite, 11h.
Méjannes-lès-Alès. Gala de l'association Méjannes Danse, parc des expositions, 21h. Tarifs : adultes 7 €, enfants 5-12 ans 5 € (gratuit moins de 5 ans). mejannesdanse@gmail.com

18 juin
Mons. Fête du Tennis. Jeux, ateliers pour adultes et enfants, chasse aux trésors. Tournoi adultes et enfants tennis et pétanque, stade, journée. Repas paëlla, résever au 04 66 54 21 81.
St-Hilaire-de-Brethmas. Journée du cheval.

Saint-Maurice-de-Cazevieille

Un nouveau défi : objectif zéro pesticides

Un changement de mentalité s'impose face aux enjeux environnementaux.

La commune expérimente le désherbage manuel pour les voiries et la station d'épuration. Un troupeau de moutons broute également dans le jardin de la Cure, il sera accueilli à l'école, dans le cadre d'un projet pédagogique afin de sensibiliser les jeunes citoyens à la préservation de l'environnement. Jadis jugés indispensables, les pesticides sont désormais objets *non grata* dans l'espace public. À la suite du Grenelle de l'environnement, le plan national "Écophyto" vise à réduire progressivement l'utilisation des produits phytosanitaires et des pesticides en France. La loi Labbé a pour objectif final le « zéro phyto ». Ainsi, depuis le 1er janvier 2017, il est interdit aux collectivités territoriales d'utiliser des produits phytosanitaires pour l'entretien des espaces verts publics.
Dès lors, un changement de mentalité et de pratiques, en mairie comme chez les particuliers, est indispensable. Ces nouvelles normes demandent à la commune et à ses employés de repenser leur activité. Il faut rechercher des pratiques alternatives, s'équiper de nouveau matériel, élaborer de nouvelles méthodes préventives. Il est également du rôle de la Mairie de sensibiliser les administrés sur cette nouvelle façon de penser notre environnement immédiat. C'est le défi que la municipalité doit désormais relever, avec vous.

Un troupeau de moutons pour désherber le jardin de la Cure.

Méjannes-lès-Alès

Soirée magique avec El Pueblo

Du jamais vu : la salle polyvalente était pleine à craquer. Tous les sièges étaient occupés, trois bancs ont été rajoutés, une quarantaine de spectateurs debout, certains écoutant dans l'embrasure des portes, sans compter une dizaine d'autres, partis, faute de place… Un succès incontesté du groupe El Pueblo qui, tel le Phœnix, renaît de ses cendres. Le groupe a considérablement modifié et renouvelé son programme. Les arrangements musicaux sont impeccables, les voix n'ont rien perdu de leurs performances et ces sexagénaires ont gardé une forme et un enthousiasme d'adolescents. À voir.

Saint-Étienne-de-l'Olm

Fruits et légumes à partager

Les municipalités de Martignargues, Saint-Césaire-de-Gauzignan et Saint-Étienne-de-L'Olm ont offert à leurs citoyens des bacs en bois fabriqués par Bois de France, entreprise marignargoise. Ces bacs sont prévus pour planter des végétaux comestibles en libre accès, appelés Outre-manche "Incroyables comestibles". Il s'agit d'une démarche participative, citoyenne, libre et solidaire. L'action a été initiée, ici, par deux habitantes de Martignargues. Les bacs ont été inaugurés à Saint-Étienne lors d'un apéro jardinage où les participants ont pu découvrir et échanger sur le mouvement mondial des Incroyables comestibles.

Deaux / www.deaux.fr

SUR LES TRACES DE DEAUX LE 25 JUIN

Inscrites au Challenge Tradition Route, les 18es Traces de Deaux se dérouleront le 25 juin. La course propose deux distances de 15,4 et 7,2 km, ainsi qu'une marche nordique chronométrée sur 11,3 km. Sans classement, la marche donne accès au tirage au sort des dossards. Le départ sera donné à 10h devant la mairie.
Ces courses sont ouvertes à tous, licenciés ou non, à partir des catégories cadets hommes et femmes. Cinq autres épreuves pour les enfants seront disputées. L'engagement des jeunes est gratuit.
Les participants pourront gagner, grâce au tirage au sort, des dossards, de nombreux lots de valeur, leur poids en vin, des bons d'achat, …
La "Tombola à 1 €", ouverte à tous, offrira de nombreux lots de valeur, dont deux places pour le concert de Christophe Maé, le 21 juillet, à Nîmes. Un débardeur "Les Traces de Deaux" sera offert à chaque coureur inscrit sur les courses et la marche nordique. Chaque enfant participant se verra remettre un tour de cou aux couleurs de la course.

Frais d'engagement : 9 et 11€
Retraits dossards : place de la Mairie, 8h
www.tracesdedeaux.fr

ÉQUIPEMENT

Mons. Situé au centre de la commune, à proximité de l'école du Valat de Sicard, le complexe sportif est devenu un endroit incontournable pour les Monsois. Très ombragé l'été, il se compose d'un terrain de football, de trois courts de tennis, d'un boulodrome et d'un parcours de santé de 1,25 km. Le lieu est très attractif et convivial, profitez-en.

CULTURE

Saint-Privat-des-Vieux.
La compagnie Antagonie organise les Semaines du théâtre jusqu'au 17 juin, à l'Espace Georges-Brun. Participation libre à toutes les représentations.
tél. 06 71 75 87 71
• *Croire ou ne pas croire*, vendredi 9 juin, à 20h30 (adultes).
• *L'amour dans une usine de poissons*, d'Israël Horovitz, samedi 17 juin à 20h30 et dimanche 18 juin, à 17h (adultes). Participation libre au profit de l'association La SEP Nous Rallye.
• *Ils étaient plusieurs fois*, samedi 10 juin, à 14h et 16h (enfants).
• *L'assemblée des femmes*, d'Aristophane, samedi 17 juin, à 14h et 16h (adolescents).

© DR

FESTIVITÉ

Méjannes-lès-Alès.
Fête du village, le 7 juillet. Concours de boules, apéritif et repas dansant, retraite aux flambeaux et feu d'artifice, salle polyvalente, 15h. Inscriptions en mairie.

TOUTES LES FÊTES DE LA MUSIQUE, PAGE 34

Au programme : Balade à cheval, paëlla sur réservation, pétanque, jeux équestres ouverts à tous les cavaliers, tour à cheval pour les enfants. 17h30, remise des prix. Carrière du complexe sportif Maurice-Saussine, de 9h à 17h30. Gratuit. tél. 06 24 42 56 01
St-Privat-des-Vieux. Cérémonie commémorative avec dépôt de gerbe, place de la Mairie, 11h30.
St-Hilaire-de-Brethmas. Cérémonie commémorative de l'appel du Général de Gaulle, monument aux Morts, complexe sportif Maurice-Saussine, 12h.

20 juin
Mons. Assemblée générale du GR 195 de Maginot du Gard, foyer, journée.

24 juin
Mons. Kermesse des écoles, au stade, à partir de 14h30. Jeux pour les enfants, organisés par l'APE, puis spectacle des enfants organisé par les maîtresses du groupe scolaire du Valat de Sicard, à 18h30.

25 juin
St-Hilaire-de-Brethmas. Gala de fin d'année de l'école de danse, gymnase. Gratuit.

27 juin
St-Privat-des-Vieux. Marché et vide-greniers, organisé par le club de l'amitié en collaboration avec le marché de Saint-Privat-des-Vieux, place Saint-Jean, de 8h à 13h.
Réservation au 06 72 65 43 66

29 juin
St-Privat-des-Vieux. Soirée Flamenco, gala de l'association Paseo. Repas/spectacle avec les danseuses, Espace Georges-Brun, 20h.
Réservation au 06 73 79 77 60.
Tarifs : adulte 12 €, enfant 8 €.

Du 30 juin au 2 juillet
Castelnau-Valence. Fête Votive. Programme sur Facebook.

1er juillet
St-Hilaire-de-Brethmas. 2e foire de la St Hilaire. Marché nocturne, organisé par le comité des fêtes. Jeux pour enfants, animations musicales, place Eugène Daufès, de 18h à minuit. tél. 06 78 02 33 92

Gardonnenque

Saint-Jean-de-Serres / www.saintjeandeserres.fr

Le Troubadour Circus ouvre ses portes le 23 juin

L'unique commerce du village est en pleine renaissance : nouveaux gérants, nouveau nom, nouveau style… Visite de chantier.

Ils sont bons vivants, aiment la musique, les arts et ont le sens de l'hospitalité. Bruno et Lou Colin, les nouveaux gérants du bar restaurant, rebaptisé Troubadour Circus, aiment recevoir, cuisiner et veulent « *créer de beaux souvenirs pour leurs clients* ». Depuis janvier 2017, ils se consacrent au chantier de renaissance de l'unique commerce du village, rénové de fond en comble. Le bar fera également brasserie. Le restaurant, confortable avec ses vingt-deux couverts, aura un coin spectacle, du wifi et un rétro-projecteur. Les portes ouvriront, si possible, lors de la fête votive qui aura lieu du 23 au 25 juin.

Premier Bistrot de Pays gardois

« *Nous souhaitons postuler au label Bistrot de Pays dont la philosophie s'appuie sur l'accueil de proximité dans une ambiance conviviale* » explique Bruno. « *Culture et art sont les deux axes d'animations à développer. Que ce soit à travers des produits du terroir comme avec des soirées musicales ou théâtrales* » précise Lou. Il n'y a, à ce jour, aucun Bistrot de Pays dans le Gard : cette première serait tout à fait bienvenue.

Bruno et Lou Colin ont été à pied d'œuvre pendant six mois pour donner à l'unique commerce du village une seconde vie, pleine de chaleur et de couleurs.

L'ouverture est prévue toute la journée, du jeudi au dimanche. Bruno et Lou sont déjà sollicités par la population. Le lieu, qui devrait également assurer les services d'épicerie de dépannage, journal, etc., pourrait rapidement devenir le futur centre névralgique du lien social sur le village. « *Et puis, ici, les gens aiment bien aller au restaurant en famille* » se plaît à dire la nouvelle patronne des lieux. Préparez donc vos papilles pour des repas raffinés, mais toujours conviviaux, les dimanches midis. Soyez patients, vous ne le regretterez pas.

tél. 06 58 81 72 37 - www.troubadour-circus.com

Lézan / www.lezan.fr

L'entrée du village a été sécurisée pour les piétons

Grâce aux subventions accordées au titre des amendes de police, la commune a continué l'aménagement de l'entrée du village en réalisant un trottoir le long de l'avenue de la Gare allant jusqu'au rond point des Quatre routes.
Ainsi, de la boulangerie jusqu'à l'axe routier très fréquenté de la D982, ce nouveau trottoir améliore considérablement la sécurité des piétons et embellit l'entrée du village la plus fréquentée.
Cette subvention a également déjà financé les coussins berlinois, les panneaux signalant l'école ou encore le trottoir de la mairie.

Les candélabres seront inscrits sur le budget 2018.

Vézénobres / www.vezenobres.fr

Restauration d'art à l'église

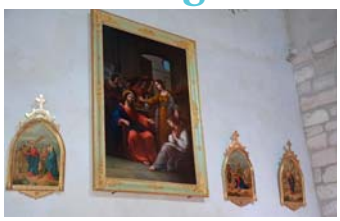

Quatre tableaux de l'église Saint-André, classés au titre des monuments historiques en décembre 2009, ainsi que quatorze stations de chemin de croix ont été restaurés et rajeunis d'une façon remarquable. Ils font l'admiration de tous et les rayons lumineux au travers des vitraux donnent, selon le Père de la paroisse, une vie particulière à l'ensemble.

BAGARD

2e matinée éco-citoyenne le 17 juin, à 8h. Après un petit-déjeuner offert par la municipalité, alliez gestes citoyens et découverte de la campagne environnante avec l'Association Citoyenne de Recyclage et de Service.
Vrac'Attitude animera un stand d'informations et de conseils sur la réduction des déchets.
tél. 04 66 60 70 22

BOISSET-ET-GAUJAC

Le 10 juin, à partir de 11h, repas et super loto en plein air, organisés par le comité des fêtes, place de la Mairie. Apéritif musical avec le groupe Gypsy.
Le groupe les Gardon n'Roques clôturera la journée.
tél. 06 72 30 81 46

BRIGNON

De Briga à Brignon, une richesse archéologique, le 9 juin, à 19h30. Jean Monheim présentera, à la bibliothèque municipale, son livre, fruit de nombreuses années de recherche sur la vie, l'histoire et l'architecture du village.
Aux Éditions de la Fenestrelle.

BAGARD

Don du sang, le 30 juin, foyer, salle A, de 8h30 à 13h.

VÉZÉNOBRES

Les Estivales d'art, exposition d'artistes et d'artisans d'art, les 1er et 2 juillet. Salles Romanes et cœur de la cité médiévale, de 10h à 18h. tél. 06 21 03 27 58

agenda

7 juin
Lézan. 5e édition des "Prix Gourmands", prix littéraires Jeunesse avec spectacle pour enfants joué sur la place de l'Enclos, bibliothèque, 14h30. Gratuit.

9 juin
Cruviers-Lascours. Guitare en Cévennes (lire p. 15), salle du Parc, 19h. Concert à 20h30. Gratuit.
Vézénobres. *De Bas… en Haut*, créations musicales pour enfants solistes, ensemble vocal et objets sonores, de Nicolas Frize, salles Romanes, 19h30 et place de la Mairie, 20h30. Gratuit.

10 juin
Brignon. Tournoi de pétanque, en souvenir d'Alain Gérévini, réservé aux habitants de Brignon, champ de Foire, 13h30. Gratuit. tél. 06 62 57 83 11
Vézénobres. Artivins, rencontre avec des artisans et des vins du Languedoc, Maison S. Delafont, de 10h à 22h. Gratuit. tél. 04 66 56 94 78
St-Christol-lez-Alès. 21e gala de Ka'Danse, Maison pour Tous, 18h. Gratuit.
Bagard. *Spirale*, spectacle de chansons à voir, foyer, salle A, 20h45. Gratuit.

11 juin
Tornac. Concert blues, jazz et folk avec Imperial Orphéon, cour du château, 18h. Tarif : 10 €.
St-Christol-lez-Alès. Tournoi de volley-ball sur herbe, 3x3. Catégories Open, Loisirs et Enfants. Nombreux lots. Stade, 9h. Gratuit pour les enfants.

Du 12 au 18 juin
Ribaute-les-Tavernes. Journées multisports : tournois de tennis, footbasket, golf, volley, pétanque et ping-pong, vendredi soir et dimanche midi avec repas, foyer, 18h. Tarif : 6 €.
tél. 06 60 58 13 97

13 juin
Brignon. Théâtre. Spectacle Anna Gavalda, foyer, 14h. Gratuit. tél. 06 24 58 51 79

Saint-Christol-lez-Alès / www.saintchristollezales.fr

30 juin : les Foulées de la Pyramide

9,6 km sur route, chemins et sous-bois.

Après vingt ans d'arrêt, la course pédestre Les Foulées de la Pyramide renaît le 3O juin, sous les auspices du St Christol Athlétic Cévenol, en partenariat avec la municipalité. Le départ sera donné à 19h30 sur le parvis de la Mairie.
La course est ouverte à tous, de la catégorie Cadet jusqu'à Master. Le parcours, d'une distance de 9,6 km, alterne des passages en ville, en campagne et en sous-bois. Les coureurs partiront du centre-ville. Ils se dirigeront vers Cavalas en passant par le Mas Rouge, puis par le parc du Rouret avant de rejoindre le château de Montmoirac. Le retour vers le centre-ville se fera par des petites routes. La ligne d'arrivée sera franchie sur l'esplanade de la Mairie.
Invitez vos amis et faites revivre cette course pédestre afin qu'elle retrouve son succès et sa longévité d'antan. Le retrait des dossards et les inscriptions se feront sur place à partir de 17h30. Bulletin d'inscription sur le site internet communal.

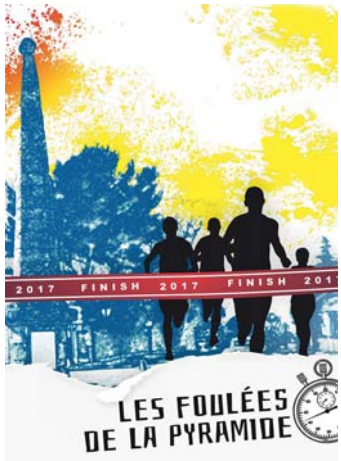

Tarif : 9 € (10 € le 30 juin)
tél. : 08 92 49 01 33 (0,34 euros/min)
www.endurancechrono.com

Ribaute-les-Tavernes / www.ribautelestavernes.fr

CRICOU, LE CHARCUTIER

Tous les 15 jours, il est là, place PAB, à 8h. Qu'il pleuve, qu'il vente ou qu'il neige, Cricou le charcutier est fidèle au poste. Il est le premier arrivé, le dernier parti. « *Je viens de Vabres. Depuis 11 ans, 5 jours par semaine, je fais les marchés* » explique le commerçant.
À Ribaute-les-Tavernes, Cricou vient également tous les derniers samedis du mois pour le marché mensuel. Il faut prendre son tour pour être servi tant ses produits sont réputés, essentiellement de la charcuterie de Lozère et des fromages rarissimes.
Dans la file d'attente on parle, on goûte les produits, on demande des nouvelles des uns et des autres. On mêle souvent Cricou à la conversation car il reconnait chacun de ses clients et s'inquiète ne pas voir l'un d'entre eux. Auprès de lui, Pascale, son épouse, toujours souriante, le seconde et livre parfois les personnes âgées dans le village. Il se dit têtu comme un pur Cévenol. Son enseigne d'ailleurs annonce : « *Au vrai de vrai* » ; tout un programme. Son professionnalisme, la qualité de ses produits, sa gentillesse et son amabilité sont un rayon de soleil sur le marché. Christophe Maurin, dit Cricou, est devenu indispensable aux Ribautains.

Christophe, Cricou le charcutier, et son épouse Pascale.

Brignon / www.brignon.fr

17 juin : le Grand défi

Tous les Brignonnais sont conviés au Grand défi, le 17 juin, à 9h. Ce rendez-vous traditionnel est l'occasion de démontrer son agilité et sa dextérité lors d'épreuves savamment concoctées par la commission Jeunesse et Sports. Les participants seront jugés à l'issue de chaque épreuve. Après le pique-nique, la confrontation se poursuivra l'après-midi et se terminera par la remise d'un trophée.

Grand défi brignonnais (réservé aux habitants)
17 juin, à 9h - tél. 04 66 83 21 72

Ners / www.ners.fr

10 juin : Ramène Ta Saucisse

© Fatum fatras

Pour cette 3e édition du festival Ramène Ta Saucisse, l'association organisatrice Ziktamu, batucada de son état, a invité en début de soirée la batucada alésienne Ajaiô pour ouvrir le bal. La soirée se poursuivra par une douce animation musicale puis une représentation théâtrale proposée par la compagnie État Limite lors des agapes. Enfin, Fatum Fatras déballera son univers rocambolesque et coloré pour un live énergique et généreux.
Venez faire griller votre saucisse et partager quelques bons moments avec vos proches. Sur place, buvette avec produits bio, stand de frites et de desserts.

Entrée gratuite - Samedi 10 juin, à 19h
Stade de Ners - tél. 06 17 14 39 73

VIE SOCIALE

Massanes. Le carnaval a été organisé par le CCAS le 14 mai. Les enfants du village et leurs parents déguisés ont envahi les rues sur le thème "Les héros de dessins animés". Les festivités se sont poursuivies dans le bois communal pour partager le verre de l'amitié et la traditionnelle omelette préparée par Virgile. Tout en profitant de la nouvelle aire de jeux, les enfants ont participé a une chasse aux œufs dans le bois.

Massillargues-Atuech. Les écoliers de Massillargues et Monteils ont assisté à une démonstration de tonte des 150 brebis de Thomas Marsilly, le berger, et du travail de la laine. Les enfants ont suivi toutes les opérations : immobilisation de l'animal pour la tonte, triage de la laine, cardage et filage au rouet des pelotes. Ils ont posé maintes questions et essayé ces pratiques avec intérêt et même un certain succès.

Ners. Le Printemps des créations, organisé par l'association Mod'Events, a été un grand succès : 45 exposants créateurs, deux défilés de mode et une panoplie de partenaires généreux : Cévennes Jeep, défilé de pin-ups avec Rétro Glam n'rock, les studbakers, Cévennes danse country, le rocking club de Ribaute, Vintage cars et cycles, …

TOUTES LES FÊTES DE LA MUSIQUE, PAGE 34

Du 13 au 29 juin
Vézénobres. Expo photos "Dû aux photos", salles Romanes, de 14h à 19h. Gratuit.

15 juin
Lézan. Théâtre jeune public. *Chiffons sous la pluie*, public de 6 mois à 5 ans. Cinéma muet, théâtre d'ombre et comédie musicale par la compagnie Amarante, foyer Maurice-Fossat, 10h30. Gratuit.

Du 16 au 18 juin
Ners. Fête votive, avec forains et animations taurines. Début des festivités le 16 juin, champ de Foire, 17h.

17 juin
Boucoiran. Théâtre. *Haut les cœurs*, par la compagnie les Santabous, accueillie par l'association "Les Jeunes de Jadis", salle polyvalente, 21h. Gratuit.

18 juin
Vézénobres. Journée des musiciens : Saxo Folie's, Jazz Band, Zayendo, Guitare en Cévennes (lire p. 15), Histoire de Sax, F. Monod et É. Galia, places de la Mairie et du Temple, de 12h à 21h. Gratuit. tél. 06 14 67 97 50
Massillargues-Atuech. Concours de pêche, au lac d'Atuech, 7h30.

Du 21 au 24 juin
Brignon. Journées découvertes Qi gong, organisées par la fédération Union Pro Qi Gong, foyer, 8h. Gratuit. tél. 06 65 25 17 85

23 juin
Ribaute-les-Tavernes. Inauguration de la place des Tavernes, suivie du verre de l'amitié, place des Tavernes, 18h. Gratuit.

Les 23 et 24 juin
Vézénobres. Gala de l'école de danse, salle Charles-Pagès, 20h30. Gratuit.
tél. 06 24 72 41 16

Du 23 au 25 juin
St-Jean-de-Serres. Fête votive. Programme sur Facebook.

Du 23 juin au 3 juillet
St-Christol-lez-Alès. Spectacle du théâtre de la Réplique. Gratuit. Programmation et dates sur le site internet communal.

24 juin
Boisset-et-Gaujac. Fête du sport : randonnées, tournoi de tennis de table et volley, démonstrations judo et danse. Concours de boules. Stade municipal, de 9h à 19h. Gratuit.
tél. 04 66 61 82 46

Vallées des Gardons

Anduze / mairie-anduze.com

Un week-end des saveurs à Anduze les 10 et 11 juin

Au menu, le festival Concerts et Papilles et la foire salée/sucrée.

Au cours des 10 et 11 juin, les richesses des terroirs et le patrimoine d'Anduze seront au cœur de journées savoureuses, avec une manifestation gourmande organisée conjointement par la municipalité, les commerçants (UCIA) et l'association Cric-Crac.

• **Le samedi**, la Porte des Cévennes accueillera la 5e édition du festival Concerts et Papilles. Mélangez le bonheur des oreilles et le régal des papilles le temps d'une soirée, en déambulant à la découverte des rues d'Anduze.
Quatre mini-concerts accompagneront les festivités gustatives avec des artistes locaux. Ce parcours pédestre est le fruit d'un partenariat entre le groupe vocal Cric-Crac et la Mairie d'Anduze. Les participants effectueront un parcours au cours duquel sera servi un repas en quatre étapes et assisteront à quatre concerts dans des lieux du patrimoine anduzien. Le départ sera donné à 19h sur le parking de la gare du TVC.

• **Le dimanche**, sur le plan de Brie, de 9h à 18h, tous les sens seront en éveil grâce à la traditionnelle foire salée/sucrée organisée par l'UCIA d'Anduze. Vins, fromages, charcuteries, épices et autres produits du terroir seront présentés par de nombreux producteurs locaux. Une animation surprise sera proposée aux enfants.

Le concert et la dégustation se feront place Couverte.

Réservation : 06 10 32 61 94 - 06 21 01 16 30
Tarifs : adulte 18 €, enfant 12 €

Mialet / www.mialet.net

Les travaux d'adduction d'eau ont bien avancé

Le réseau linéaire d'eau potable est supérieur à 31 km.

Gérer une commune, c'est gérer l'avenir. Mialet a lancé cette année une campagne de travaux pour la protection et l'amélioration des réseaux d'eau potable (AEP). L'économie d'eau, l'étude des fuites et les améliorations du réseau sont financées par l'Agence de l'Eau, à hauteur de 292 000 € HT, et par la commune pour 73 000 € HT. Sur la route d'accès au hameau de Paussan et sur la RD50, entre La Grenouille et le Moulin de Beaux, des tranchées sont réalisées pour remplacer les conduites vieilles de plus de 60 ans. Sur la RD50, les travaux effectués étaient des sondages afin de faciliter le travail de la trancheuse. Début juin, les conduites mises en place, il restera à réaliser le raccordement des usagers à leur compteur individuel, installé en limite de propriété.
Déranger les habitants le moins possible dans leurs déplacements, c'est la priorité des élus, du cabinet Cereg et de l'entreprise SRC qui réalise les travaux.
D'autre part, pour la protection et l'amélioration du réseau d'eau potable, il est prévu le remplacement de six ballons anti-béliers pour un montant de 31 600 € HT. Le chantier aura le soutien de l'Agence de l'eau pour 7 900 € HT et du Conseil départemental (décision en attente).

Thoiras

Un été festif !

• **30 juin :** les festivités débutent avec la kermesse de l'école, organisée par l'APE de Thoiras, avec la participation des enseignants de l'école maternelle et primaire. Il y aura des spectacles, des jeux et un goûter, dans la cour de l'école, à partir de 16h20.
• **8 juillet :** fête votive de Thoiras, à partir de 14h. Au programme : concours de boules, jeux pour enfants (repas sur réservation au 06 07 54 61 57). Le feu d'artifice sera tiré du pont de Thoiras, à 23h, accompagné par une animation musicale.
• **22 juillet :** 23e Nuit des Contes. Avez-vous déjà rêvé de partir dans un autorail coiffé comme un punk, de traverser la rivière, de voyager en chevauchant l'imaginaire à la découverte d'un monde inconnu ?
• **6 août :** kermesse du Temple, après le culte de 11h. Un repas champêtre à la Châtaigneraie clôturera cette journée.

Inscriptions aux manifestations tél. 04 66 61 62 82

SAINT-SÉBASTIEN-D'AIGREFEUILLE

La couverture du réseau téléphonique va être améliorée. TDF a présenté un projet visant à remédier à ce problème fin avril. Le projet consiste en l'installation d'une antenne relais au hameau de la Vigne, sur un terrain communal. Sa hauteur sera comprise entre 30 et 40 m. Le lieu d'implantation doit répondre à plusieurs critères dont la couverture permise, le raccordement au réseau électrique et téléphonique permettant la télé-maintenance. Les études réalisées par TDF montrent que plusieurs hameaux seraient couverts. Cela permettrait donc à leurs habitants de disposer enfin d'un réseau correct pour leur téléphone portable.

CENDRAS

Une journée avec le Parc : pour la première édition de son nouvel événement le 13 mai, le Parc national des Cévennes avait choisi la commune de cendras. Cette fête annuelle a pour objectif de présenter les actions du Parc et de ses partenaires au grand public. Disposés entre l'Abbaye et Biosphéra, des stands et des ateliers ont permis aux visiteurs d'éveiller leurs sens, en se plongeant dans la litière d'une vieille forêt, en découvrant une vie microscopique insoupçonnée.

ANDUZE

Les inscriptions à l'école maternelle d'Anduze pour la rentrée 2017 sont ouvertes. Il convient de se munir du livret de famille, d'un justificatif de domicile, du carnet de santé de l'enfant. Il faut prendre rendez-vous en mairie pour compléter le dossier, avant de rencontrer la directrice de l'école.
tél. 04 66 61 82 97

agenda

6 juin
Thoiras. Après-midi récréatif des Aînés de Thoiras, Maison de la Randonnée, 14h. Gratuit. tél. 06 26 36 27 71

8, 15, 22 et 29 juin
Thoiras. Cours de gym tonic, salle Pellegrine, La Châtaigneraie, 18h30. Gratuit. tél. 04 66 61 62 82

Du 8 au 10 juin
Cendras. Violon Dingue 2017, sur le thème de l'Afrique, organisé par le Centre socioculturel en partenariat avec la Mairie. Places de la Mairie, Salvador Allende, salle Nelson-Mandela, centre socioculturel Lucie-Aubrac à 18h le jeudi, à 18h30 le vendredi et à 18h le samedi. Gratuit. tél. 04 66 78 69 82

9 juin
Anduze. Fête du collège Florian, animations ouvertes à tous, parc des Cordeliers, 17h. Gratuit.

11 juin
Anduze. Festival de chorales Y a d'la Voix, organisé par l'association L'Art Scène et Grain de Sable, sur les places d'Anduze, à partir de 10h, concert au temple à 16h. Gratuit.

12, 19 et 26 juin
Thoiras. Cours de taï chi, salle Pellegrine, 18h30. Gratuit. tél. 04 66 61 62 82

16 juin
Thoiras. Repas de quartier de La Plaine, organisé par les habitants de la La Plaine, Maison de la randonnée, 19h. Gratuit. tél. 04 66 61 62 82

Saint-Paul-la-Coste / www.saint-paul-la-coste.fr

Le premier bouchon cévenol ouvre à Saint-Paul-la-Coste

Jean-Yves Piccinali, le chef de cuisine alésien, a repris le restaurant "Les Terrasses de Saint-Paul".

Une mise en bouche de saison, une caillette cévenole, agneau légèrement caramélisé, pélardons, beignets d'accacia. Rien qu'à la lecture de la carte, les papilles frémissent de plaisir. À Saint-Paul-la-Coste, l'unique restaurant du village, fermé depuis quelques mois, ouvre à nouveau. En quelques semaines, le chef de cuisine et autodidacte Jean-Yves Piccinali, a repris fourneaux et équipements de cuisine pour y accueillir ses premiers gourmands le 1er mai. Un plaisir vrai pour le cuisinier devenu au fil du temps un terrible "cordon bleu".

Produits locaux et fait maison

Au menu, une cuisine de bistrot associant des produits locaux et du fait maison. « *J'aime la cuisine gastronomique avec des produits de saison. Mon but était de créer le premier bouchon cévénol, avec un menu unique qui changera régulièrement* » précise le cuisinier, boucher de métier.

Parallèlement à sa cuisine, le vainqueur de la finale régionale d'*Un diner presque parfait*, en 2009, veut innover en instaurant des rendez-vous gourmands à thème. Au menu du mardi soir sera proposée une viande d'exception, telle que la Blonde de Galice originaire du nord-ouest de l'Espagne. Pour faire honneur aux vignerons indépendants, le jeudi sera dédié à la présentation de vins du Gard et de Lozère. Quant au vendredi, le cuisinier a opté pour le traditionnel aïoli.

Et toujours avec cette même passion qui l'anime depuis son enfance. « *Je suis né dans les casseroles, je me souviens de ces odeurs de jeunesse...* »

Les Terrasses de Saint-Paul, place du temple, Saint-Paul-la-Coste
Réservations au 06 75 86 08 38
04 48 15 12 15
Ouvert tous les jours (sauf dimanche soir et lundi).
Menus à 24 € et 14 €

Cendras / www.cendras.fr

LE 17 JUIN, Y A D'LA VOIX À LA FÊTE DE LA MUSIQUE

La chorale Éclats de Voix de Rousson.

Pour la quatrième année consécutive, le Festival des polyphonies vocales Y a d'la Voix fera étape à Cendras, le 17 juin. Cette journée musicale et vocale organisée par l'association L'Art Scène, la Mairie, le centre social et l'école de musique sera placée sous le signe de la Fête de la musique. Ouverts à tous, les concerts et spectacles sont en participation libre. Les ateliers de découverte de techniques vocales sont à 7 €. À noter cette année : un atelier de beatbox (boite à rythme vocale).

L'ensemble de la journée se déroulera dans le quartier de l'Abbaye autour de la place centrale Salvador Allende.

LES TEMPS FORTS :

- **15h45 - 17h15 :** concert de trois chorales à l'abbaye avec Terra Memoria - Chants du monde a capella (Alès), Éclats de Voix - Chorale en mouvement, variétés françaises – (Rousson), Les Tontons - chœur polyphonique d'hommes (Uzès).
- **17h30 - 19h :** auditions de l'école de musique, salle Mandela. Apprentissage d'un chant commun, ping-pong vocal des chorales, quartier Abbaye.
- **19h - 21 h :** scène ouverte, élèves et professeurs de l'école de musique.
- **21h** : concert du groupe Kwanza, scène ouverte, place Salvador Allende, (musique celtique et chants traditionnels irlandais).

St-Sébastien-d'Aigrefeuille / www.mairiedesaintsebastien.fr

Ralf Altrieth expose

Ralf Altrieth est un peintre d'origine allemande. Il expose depuis 1992 et travaille la peinture, la linogravure, le dessin, les installations. Depuis 2013, il est également sculpteur.

Sa peinture peut sembler proche de mouvements tels que le néo-expressionisme, le Cobra, l'art brut ou la figuration libre, et pourrait être décrite comme de la poésie picturale.

Jusqu'au peu et moins. Du 29 juin au 8 juillet, de 15h à 19 h - vernissage le 2 juillet, à 17 h
Salle du Temple, Le Ranc - www.rlfaltrieth.com

LOISIRS

Corbès. Le centre de loisirs à Saint-Jean-du-Gard accueillera les enfants de 3 à 11 ans, du 10 juillet au 18 août. Pour faciliter l'organisation des familles, une navette au départ de Corbès, salle du Micocoulier, est proposée, matin et soir, avec des temps d'accueil d'une demi-heure.
tél. 04 66 85 19 55
www.centresocial-oustal.fr.

REVIVRE L'HISTOIRE

Vabres. L'association "Les régiments du Passé" s'attache à faire revivre les 100 jours qui ont vu le retour de Napoléon de l'île d'Elbe jusqu'à son exil à Saint-Hélène. Chaque année ou presque, ces personnages de l'Empire reconstituent des scènes de vie de l'époque : construction d'abris de fortune, chants de route autour de la soupe à l'oignon, tirs de fusils à poudre. "Les régiments du Passé" recrutent ! Engagez-vous : www.regimentsdupasse.net

EXPO

Saint-Jean-du-Pin. Du 9 au 11 juin se déroulera la 27e édition de l'exposition d'art de Saint-Jean-du-Pin. Peintures, photos, poterie, bijoux, couture, sculptures seront exposés. Ouverture le 9 juin, à partir de 18h lors du vernissage. Samedi 10 juin et dimanche 11 juin, visitez l'exposition de 10h à 19h, au foyer. Entrée libre.

TOUTES LES FÊTES DE LA MUSIQUE, PAGE 34

17 juin
Mialet. Voyage aux Saintes-Maries-de-la-Mer organisé par Les Villages de Mialet. Visite en Tiki III. Camargue, de 8h à 20h. Tarif : 65 €.
tél. 04 66 85 01 91
Thoiras. Fête des Mômes, La Châtaigneraie, 14h. Gratuit. tél. 04 66 61 62 82
Anduze. Animation Quartier Libre, pour les enfants de 6 à 12 ans, parc des Cordeliers, 14h. Gratuit.

18 juin
Anduze. Exposition canine, plan de Brie, de 9h à 19h. Gratuit.

21 juin
Anduze. Cinéma, *West Side Story*, comédie musicale, salle escartefigue, 19h. Gratuit.

24 juin
- **Anduze.** Vide-greniers, organisé par l'UCIA, centre-ville, 10h. Gratuit.

25 juin
- **St-Jean-du-Pin.** Vide-greniers, parking communal de 7h30 à 13h. tél. 04 66 52 58 62.
26e Bourse toutes collections, exposition et échanges de timbres, cartes postales, monnaies, pin's, capsules de champagne, fèves, foyer communal, de 8h à 18h. Gratuit. tél. 06 03 02 10 03

30 juin
- **Thoiras.** Kermesse de l'école de Thoiras, 16h20. Gratuit. tél. 04 66 61 62 82

Du 1er au 16 juillet
- **Anduze.** Exposition de Nathalie Montel, artiste-peintre anduzienne, salle Ugolin. Gratuit.

Les 1er et 2 juillet
- **Anduze.** Brocante sur le thème "vieux métiers et outils", plan de Brie, de 9h à 19h.

5 juillet
- **Anduze.** Cratère Surfaces, cinq spectacles dans les rues à partir de 18h30. Gratuit. Lire page 13.

agenda

TOUTES VOS DATES DE SORTIES DANS VOTRE AGENDA

ÉVÈNEMENT DU MOIS

Faites de la musique dans l'Agglo

> 16 JUIN
• **St-Privat-des-Vieux.** Avec l'école de musique. 18h à l'Espace Georges-Brun, 19h30 au parc intergénérations. Buvette et restauration.

> 17 JUIN
• **Cendras.** Festival Y a d'la Voix. Lire p. 33. Salle Nelson-Mandela, 17h30.
• **Mons.** Groupes et chanteurs aux univers différents. Place de la Mairie, 19h. Restauration (rés. : 06 45 29 19 32 - 06 20 24 27 27)
• **St-Christol-lez-Alès.** Avec l'école de musique Maurice-André, place du Millénaire, 18h. Scène amateur suivi du groupe Fnartch. www.fnartch.com
• **St-Martin-de-Valgalgues.** Concours de boules, apéro et spectacle musical. Esplanade Charles de Gaulle, de 14h jusqu'au bout de la nuit.

> 21 JUIN
• **Alès.** 20h, Les Hunky Dory, place Gabriel Péri. 21h, Les Voix d'or, parvis du Cratère ; Afrique Tropic, place de l'Abbaye ; club de musique du lycée Prévert, place de la Mairie ; chorale Canto Cévennes, Espace Jan Castagno ; Tang'Emotion, place des Martyrs ; Harmonie municipale d'Alès, rampe Saint-Jean ; Cévennes danses country, Espace André-Chamson ; Jazzy Bluesy autour de Claude Nougaro, place Barbusse. 21h30, chorale Terra Memoria, Espace Jan Castano.
• **Anduze.** Animations musicales organisées par l'UCIA. Centre-ville, 19h.
• **Boisset-et-Gaujac.** Animation musicale avec l'école de chant de Lédignan, place de la Mairie, 19h.
• **Chamborigaud.** Inauguration du théâtre de verdure avec groupes musicaux et danses traditionnelles. Apéritif. Parc municipal, 18h. tél. 04 66 61 47 36
• **Cruviers-Lascours.** Avec Sweety Pop. Buvette et restauration. Parc de la Mairie, 19h.
• **Générargues.** Autour des restaurants "Le Tilleul" et "L'Escapade". Place du Tilleul, 19h.
• **Mialet.** 18h30, La Bandaléon revisite Brassens. 20h, Lyannaj (blues créole). 22h, Super 5 (blues rock). "Chez Mialet" et place du village. tél. 04 66 54 18 90
• **Ners.** Soirée musicale, stade, 18h. tél. 06 31 89 68 52
• **Ribaute-les-Tavernes.** 19h, Les Mûrs du Son. 21h, Les Zapeurès. Place des Tavernes.
• **St-Hilaire-de-Brethmas.** 21h, à La Jasse-de-Bernard, avec discomobile.
• **Salindres.** Avec l'Orchestral Harmonie Salindres/Rousson, suivi du Grand Prix de la chanson Alès-Cévennes-Camargue. Jardin public, 18h30.
• **Vézénobres.** Trois groupes musicaux, place de la Mairie, 19h. tél. 06 76 67 18 17

> 23 JUIN
• **St-Florent-sur-Auzonnet.** Animation et repas. Quartier de l'aubradou, 18h30.

> 24 JUIN
• **Bagard.** Karaoké avec repas. Place du foyer, 19h. Inscription : 04 66 60 70 22
• **Ribaute-les-Tavernes.** 18h, chorale Variation. 19h30, restauration. 21h30, Les Mûrs du Son. Place PAB.
• **Thoiras.** Site de la Châtaigneraie, 19h. tél. 04 66 61 62 82

JUIN

MARDI 6

Cinéma : Born to be Blue

Dans le cadre des rendez-vous cinéma d'Alès Agglomération. Tarif : 4 €.
21h, salle de cinéma, Le Chambon

MERCREDI 7

Rando : Entre nature et patrimoine

Balade proposée par l'association Le Merlet, en partenariat avec Alès Agglomération. Gratuit, sur inscription au 04 66 85 18 19.
De 13h30 à 17h, Saint-Jean-du-Gard

Atelier robotique

Gratuit. Inscription au 04 66 56 42 30.
De 14h30 à 17h, Pôle culturel et scientifique de Rochebelle, Alès

DU 7 AU 9 JUIN

Salon de l'environnement

Organisé par l'association CIL.
tél. 07 89 34 78 96
De 8h à 18h, foyer Georges-Brassens, Saint-Martin-de-Valgalgues

JEUDI 8

Fit Days

Lire page 17.
Avenue Jules Guesde, Alès

Cinéma : Enfin des bonnes nouvelles

Film de Vincent Glenn, proposé par Attac Alès-Cévennes, suivi d'un débat. Tarif : 7 €. tél. 04 66 52 63 03 www.cineplanet.fr
19h15, CinePlanet, place des Martyrs-de-la-Résistance, Alès

Danse

Restitution de l'atelier de danse de la classe CM2 de l'école du Panséra à Alès.
20h, Pôle culturel et scientifique de Rochebelle, Alès

DU 8 AU 10

14e édition de Violon Dingue

Organisé par le centre socioculturel. Gratuit
18h les 8 et 10 juin, 18h30 le 9 juin, places de la Mairie et Salvador Allende, salle Nelson-Mandela, centre socioculturel Lucie-Aubrac, Cendras

DU 8 AU 11 JUIN

Fête votive

Lire page 26.
Brouzet-lès-Alès

VENDREDI 9

Balade fleurie

Visites guidées de l'Office Cévennes Tourisme. Lire page 21.
Départ à 10h, place de la Mairie d'Alès

Les vendredis chantants

Soirée musicale "années 1970" avec le groupe A2M, organisée par Festivités Loisirs. Gratuit.
De 18h à 21h, place Balard, Salindres

Avant-première : Le maître est l'enfant

Film documentaire d'Alexandre Mourot. Sortie nationale en septembre.
tél. 04 66 52 63 03 - www.cineplanet.fr
19h15, CinePlanet, place des Martyrs-de-la-Résistance, Alès

Spectacle : chant et musique

De Bas… en Haut, créations musicales pour enfants solistes, ensemble vocal et objets sonores, de Nicolas Frize, Gratuit.
19h30, salles Romanes, et 20h30, place de la Mairie, Vézénobres

Dédicace
Jean Monheim présente son livre *De Briga à Brignon, une richesse archéologique.*
19h30, bibliothèque, Brignon

DU 9 AU 25

Festival Guitare en Cévennes
4es rencontres internationales. Lire p. 15.
Alès, Bouquet, Cruviers-Lascours, Les Mages, Saint-Jean-de-Valériscle, Seynes, Vézénobres

SAMEDI 10

Atelier bricolage

Organisé par la Ressourcerie La Clède. Tarif : 25 €. Rés. : 04 66 56 52 81 ressourcerie@laclede.fr
De 9h à 12h, La Clède, 2, rue Georges Sand, Alès

Rando : grotte Camisarde

Sur les sentiers de Thoiras et Corbès, découvrez un pan de l'histoire cévenole. Organisée par Sentiers vagabonds, en partenariat avec Alès Agglomération. Gratuit, inscription au 04 66 60 24 16 ou 06 14 28 18 68.
De 13h30 à 17h, Corbès

Grand prix de caisses à savon

Organisé dans le cadre de la Fête du hameau de La Vabreille. Gratuit.
14h, Saint-Martin-de-Valgalgues

21e gala de Ka'Danse
Gratuit.
18h, Maison pour Tous, Saint-Christol-lez-Alès

Concert de Jazz
19h, parc des Cordeliers, Anduze

Ramène Ta Saucisse
Batucada, grillades et concert de Fatum Fatras. Lire page 31.
19h, stade, Ners

Gala de danse
Organisé par l'association Danse Rousson. Gratuit.
20h30, centre socio-culturel, Rousson

Peinture en musique

© Laurent Haubin

Spectacle de la peintre Marine Dubosq, sur des musiques espagnoles du duo guitare/voix Ensancho. Gratuit. tél. 06 80 65 52 84
20h30, Le Noctambus, 1, place de la Mairie, Saint-Césaire-de-Gauzignan

Chansons à voir
Nouveau spectacle présenté par le groupe vocal Spirale. Offert par la municipalité.
20h45, foyer, Bagard

Cinéma : Lumière !
Dans le cadre des rendez-vous cinéma d'Alès Agglomération. Tarif : 4 €.
21h, foyer rural, Chamborigaud

Concert
Dirty Fingers, tribute show AC/DC & Iron Maiden. Tarif 8 €. tél. 09 83 09 95 85 antrepote@gmail.com
21h, L'Antrepote, 180, rue Jacquard, Alès

DIMANCHE 11

Randonnée VTT

Organisée par le Comité touristique de La Vernarède. Tarif : 6 € (gratuit pour les moins de 12 ans). tél. 06 71 21 47 49
Départ à 7h30, place publique, La Vernarède

Journée des Péquélous
Bal occitan avec Cabr'e Can pour petits et grands, jeux avec la ludothèque d'Alès Agglomération, atelier avec les microscopes de Globule Vert, goûter. tél. 04 66 25 60 04
De 11h à 18h, foyer Georges-Bauquier, Les Mages

Tournoi de volley-ball

Sur herbe, 3x3. Catégories open, loisirs et enfants. Gratuit pour les enfants.
9h, stade, Saint-Christol-lez-Alès

Du 16 au 18 juin

Les Journées nationales d'archéologie

En partenariat avec le Groupe Alésien de Recherche Archéologique (GARA), le musée du Colombier propose, durant trois jours, une programmation gratuite pour petits et grands.

- **Vendredi 16 juin, 14h30, Alès**
Conférence-diaporama "Cévennes entre Romanité et Moyen Âge", salle Le Capitole, place de la Mairie, par Élisabeth Hébérard, présidente du GARA. Une tranche d'histoire peu connue vous sera racontée.
- **Vendredi 16 juin, 16h, Alès**
Visite commentée du musée du Colombier : "Vie à la romaine sur le territoire alésien".
- **Samedi 17 juin, 14h30 et 16h, Alès**
Conte pour enfants, *Ötzi, l'homme des glaces*, proposé par Guy Gatepaille au musée du Colombier. Suivi d'un temps d'échanges avec les enfants. À partir de 5 ans. Réservation : 06 35 81 69 87.
- **Samedi 17 juin, 14h15 et 16h, Alès**
Démonstration et atelier de taille de silex, avec Vincent Perrève, de l'association "Nous avons tous 400 000 ans" au musée du Colombier. À partir de 8 ans. Réservation : 06 35 81 69 87.
- **Samedi 17 juin, 15h, Alès**
Visite commentée des collections d'archéologie du musée du Colombier, par Élisabeth Hébérard, présidente du GARA.
- **Dimanche 18 juin, de 13h30 à 17h, Soustelle**
Randonnée "Découverte de la voie antique et vestiges préhistoriques" sur le site Ron Traoucat. Le rôle et l'édification de ces structures seront expliqués. Rendez-vous à l'embranchement de la D 32 et de la D 632. Inscription : 07 81 55 33 82 contact@gara.fr

Défi color
Course colorée pour enfants (à partir de 12 ans) et adultes, organisée par l'APE Le Troubadour. Tarifs : 5 et 12 €. tél. 06 12 42 54 53 - 06 18 56 20 33
9h30, Euzet-les-Bains

Festival de chorales : Y a d'la voix
Organisé par l'association L'Art Scène et Grain de Sable.
10h, places d'Anduze

Drôles d'insectes

Animation proposée par Diptyk. Tarif : 10,90 € (enfant 6,50 €). tél. 04 66 61 70 47 bambou@bambouseraie.fr
De 14h à 17h, La Bambouseraie, Générargues

Blues, jazz et folk
Concert avec le groupe Imperial Orphéon. Tarif : 10 €.
18h, cour du château, Tornac

LUNDI 12

Honda Days
Journée moto.
7h30, Pôle Mécanique Alès-Cévennes

Tous en scène
Avec les élèves des écoles de Saint-Christol-lez-Alès et de Bagard.
18h30, école de musique, Saint-Christol-lez-Alès

MARDI 13

Concert
Avec les élèves des classes à horaires aménagés (CHAM) du collège Diderot et de l'école de musique Maurice-André d'Alès Agglomération.
20h30, Maison pour Tous, Saint-Christol-lez-Alès

Cinéma : Premier contact
Dans le cadre des rendez-vous cinéma d'Alès Agglomération. Tarif : 4 €.
21h, Espace G.-Bauquier, Génolhac

Les Médiathèques de l'Agglo

• MÉDIATHÈQUE DE SALINDRES
31, rue de Cambis
tél. 04 66 60 54 90
> 10 juin, 10h : atelier informatique "Gérer ses comptes avec un tableur". Inscription obligatoire.
> 14 juin, 10h : bébés lecteurs. Inscription obligatoire.
> 24 juin, 10h : atelier informatique "Débuter en retouche photo". Inscription obligatoire.
> 24 juin, 10h : "Raconte moi une histoire... ou deux". Entrée libre.

• BIBLIOTHÈQUE DE LÉZAN
2, place de l'Enclos
tél. 04 66 83 30 95
> 7 juin, 14h30 : Fête du livre et des enfants, 5e Prix littéraire Jeunesse de Lézan.
> 9, 16, 23 et 30 juin, 20h30 : soirées jeux. Avec toutes sortes de jeux de société (réflexion, stratégie, ambiance et imagination ..)
> 12 et 26 juin, 9h : accueil 3 mois-3 ans pour un temps de partage autour du livre.
> 15 juin, 10h30 : *Chiffons sous la pluie*, spectacle alliant cinéma muet, théâtre d'ombre et comédie musicale,

proposé par la compagnie Amarante pour les 6 mois - 5 ans au foyer Maurice-Fossat. Gratuit.

• MÉDIATHÈQUE ALPHONSE DAUDET, ALÈS
24, rue Edgar Quinet
tél. 04 66 91 20 30
www.mediatheque-ales.com
> Tout le mois de juin : bourse d'échanges de graines. Une sélection de documents sur ce thème sera à votre disposition. Ouvert à tous.
> 21 juin, 14h : atelier musical Crea-Vox. Jacques Bonhomme vous présentera les outils pour faire de votre voix divers instruments, grâce aux techniques vocales et à l'ordinateur. À pratiquer en famille (à partir de 6 ans).

MERCREDI 14

Rando : histoires d'eau

Suivez le chemin qu'emprunte l'eau pour transformer le patrimoine bâti, le paysage et les berges du Gardon. Proposé par la MNE-RENE 30, en partenariat avec Alès Agglomération. Gratuit, sur inscription au 04 66 52 61 38.
De 18h à 20h, Atuech

Initiation au light painting

Proposée par l'association Ouverture. Tarif : 5 €. Inscription : 04 66 56 42 30.
De 14h30 à 17h, Pôle culturel et scientifique de Rochebelle, Alès

Taille en vert et éclaircissage

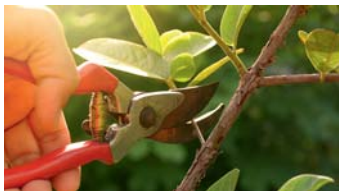

Atelier proposé par le Centre national de pomologie. Tarif : 5,50 €.
Inscription au 04 66 56 50 24.
De 14h à 17h, Pôle culturel et scientifique de Rochebelle, Alès

JEUDI 15

Portes ouvertes au CATTP

Informez-vous sur le Centre d'accueil thérapeutique à temps partiel, dans le cadre des Semaines d'information sur la santé mentale.
De 10h à 16h, 120 bis, avenue d'Anduze, Alès

Atelier scrapbooking

Inscription au 06 88 77 82 35.
14h, Le Blessing Café, galerie marchande Centr'Alès

VENDREDI 16

Portes ouvertes à La Pomarède

Présentation d'une exposition culturelle réalisée par les résidents suivie d'un spectacle musical l'après-midi.
tél. 04 66 25 56 90
De 10h à 17h, La Pomarède, route de la Maternité, Les Salles-du-Gardon

"Les Virées Cévenoles"

Visites guidées de l'Office Cévennes Tourisme. Lire page 21.
Départ à 10h, place de la Mairie d'Alès.

Concert en plein air

Avec les solistes, les ensembles et les harmonies de l'école de musique d'Anduze.
18h30, parvis de l'école, Anduze

DU 16 AU 18

Fêtes votives

Champ de Foire, Ners
Centre-ville, Le Martinet

SAMEDI 17

Matinée éco-citoyenne

Nettoyage organisé par l'Association Citoyenne de Recyclage et de Service. Stand de Vrac'Attitude.
tél. 04 66 60 70 22
8h, Bagard

Cyclisme : championnat régional piste

Pour les enfants de l'école de cyclisme.
De 10h à 17h, vélodrome Louis-Riquet, Branoux-les-Taillades

Rando : entre nature et patrimoine

Balade entre bords de rivières, pinèdes et vieux murs, proposée par l'association Le Merlet, en partenariat avec Alès Agglomération. Gratuit, sur inscription au 04 66 85 18 19.
De 13h30 à 17h, Saint-Jean-du-Gard

Fête de la Saint-Jean

Organisée par le comité municipal des festivités. Tarif: 13 €.
Réservation : 06 52 92 07 81.
18h30, Haute-Levade, Sainte-Cécile-d'Andorge

Concert : cordes et claviers

Audition des élèves de l'unité de Vézénobres.
15h, salle Charles-Pagès, Vézénobres

Kermesse

11h, Notre-Dame des Pins, Saint-Privat-des-Vieux

16es Foulées de l'Auzonnet

10 km au cœur du village et sur ses hauteurs boisées. Repas champêtre à 20h30 avec animation DJ (5 €, gratuit pour les coureurs). tél. 04 66 25 60 41
10h rando, 16h30 course enfants, 18h course adultes.
Saint-Jean-de-Valériscle

Visite & dégustation à la Bambouseraie

Visites guidées de l'Office Cévennes Tourisme. Lire page 21.
10h, La Bambouseraie, Générargues

Rousson : 3000 ans d'histoire

Partez à la découverte du Castellas. Proposé par Arc'Avène, en partenariat avec Alès Agglomération. Gratuit, sur inscription au 04 66 85 66 90.
De 14h à 17h, Rousson

Concert de jazz

20h30, jardin de Corbès

Gala de roller

Organisé par Roller Skating. Gratuit.
20h30, gymnase L.-Aragon, Rousson.

Théâtre : Haut les cœurs

Par la compagnie les Santabous. Gratuit.
21h, salle polyvalente, Boucoiran

Gala de danse

Par l'association Méjannes Danse. Tarifs : de 0 à 7 €. mejannesdanse@gmail.com
21h, parc des expos, Méjannes-lès-Alès

LES 17 ET 18

13e Festival de la Mob

Lire page 10.
Salindres

DIMANCHE 18

Concours de pêche

7h30, lac d'Atuech, Massillargues-Atuech

Exposition canine

Gratuit.
De 9h à 19h, plan de Brie, Anduze

Journée du cheval

Balades et jeux équestres. Ouverte à tous les cavaliers. Gratuit.
tél. 06 24 42 56 01
De 9h à 17h30, carrière du complexe sportif, Saint-Hilaire-de-Brethmas

Journée des musiciens

Avec 5 groupes. Organisée par l'association Cap'Vézénobres. Gratuit.
tél. 06 14 67 97 50
www.cap-vezenobres.fr
De 12h à 21h, places de la Mairie et du Temple, Vézénobres

Rando : panoramas

Découvrez les hautes vallées de la Cèze. Proposée par Alès Agglomération, en partenariat avec Alès Myriapolis. Gratuit, sur réservation : 04 34 24 70 91
gregory.savit@alesagglo.fr
De 14h à 19h, Aujac

LUNDI 19

Les coulisses du Cratère Théâtre

Visites guidées de l'Office Cévennes Tourisme. Lire page 21.
10h30, place Henri Barbusse, Alès

Conférence scientifique

L'École Mines Alès, en partenariat avec la librairie Sauramps, reçoit Christophe Galfard, physicien et écrivain français.
Rés. : elisabeth.sansot@mines-ales.fr
20h30, École Mines Alès, entrée par la rue Jean Nicot, Alès

MARDI 20

Allegro Cantabile

Concert de fin d'année de l'école de musique Maurice-André d'Alès Agglomération. Lire page 15.
18h30, Le Cratère, Alès

MERCREDI 21

Rousson : 3000 ans d'histoire

Partez à la découverte du Castellas. Rando proposée par Arc'Avène, en partenariat avec Alès Agglomération. Gratuit, sur inscription : 04 66 85 66 90.
De 14h à 17h, Rousson

Spectacle de rue : Maintnow

Duo de cordes à sauter burlesque par la compagnie Facile d'Excès. Gratuit.
tél. 04 66 56 10 67 - 04 34 24 70 99
16h, salle polyvalente, Saint-Julien-de-Cassagnas

Spectacle de danse

Avec les élèves de l'école de danse municipale d'Alès. Chorégraphies de Geneviève Choukroun.
21h, La Verrerie, Pôle culturel et scientifique de Rochebelle, Alès

DU 21 AU 24

Découverte du Qi Gong

Séances organisées par la fédération Union Pro Qi Gong. Gratuit, inscription au 06 65 25 17 85.
Alès, Brignon et Vézénobres

DU 21 AU 25

inCIRCus

Lire page 13.
Quartier Rochebelle, Alès

Une semaine en musique

Lire pages 16 et 28.
Saint-Hilaire-de-Brethmas

JEUDI 22

Cinéma : Soirée entre filles

Animations, cadeaux, bar à vin, show striptease et projection de # *Pire Soirée*.
tél. 04 66 52 63 03 - www.cineplanet.fr
20h, CinePlanet, place des Martyrs-de-la-Résistance, Alès

VENDREDI 23

Course à pied : 2e MaximAlès

© DR

5 km populaire ouvert à tous. Lire p. 11.
Départ à 19h45, place de la Mairie, Alès

Les vide-greniers de l'Agglo

• DIMANCHE 4 JUIN
> Brouzet-lès-Alès
tél. 06 11 81 22 95
videgrenierbrouzet@gmail.com
De 7h à 13h

• DIMANCHE 11 JUIN
> Alès
Par "La vie est un rêve".
tél. 07 82 50 65 16
De 7h à 18h, halle des sports, Clavières
> Salindres
Organisé par les jeunes du centre social. tél. 04 66 85 61 21
8h, place du Marché

• SAMEDI 17 JUIN
> Salindres
Organisé par le comité des œuvres sociales des agents de la Ville.
tél. 06 70 80 40 18 ou 04 66 85 60 13
6h, place du Marché
> Alès
Par la paroisse Notre-Dame des Clés.
tél. 06 10 12 41 96
7h, parking Notre-Dame des Clés, 1, rue Parmentier

• SAMEDI 24 JUIN
> Alès
Organisé par l'association Saint-Jean Baptiste Saint-Joseph.
De 6h à 13h, autour de la cathédrale Saint-Jean
> Anduze
Par l'UCIA.
À partir de 10h, centre-ville

• DIMANCHE 25 JUIN
> Brouzet-lès-Alès
Artisanat et marché local.
tél. 06 43 21 08 48
lezanims@outlock.fr
De 7h à 18h, champ de Foire
> Rousson
Organisé par L'AS Rousson.
7h, Les Prés de Trouillas
> Saint-Jean-du-Pin
tél. 04 66 52 58 62
De 7h30 à 13h, parking communal

• MARDI 27 JUIN
> Saint-Privat-des-Vieux
Organisé par le club de l'Amitié.
tél. 06 72 65 43 66
De 8h à 13h, place Saint-Jean

• SAMEDI 1ER JUILLET
> Le Martinet
À partir de 8h, parc du Château

• DIMANCHE 2 JUILLET
> Rousson
Organisé par l'association des sapeurs-pompiers Gardois.
De 7h à 17h, les Près de Trouillas
> Sénéchas
Par l'association Visa
De 8h à 20h, pré communal

Balade fleurie

Visites guidées de l'Office Cévennes Tourisme. Lire page 21.
Départ à 14h, place de la Mairie, Alès

Musique : gala de fin d'année

Avec l'école de musique de La Grand-Combe.
20h30, salle Denis-Aigoin, La Grand-Combe

DU 23 AU 25

Fête votive

Programme sur Facebook.
Saint-Jean-de-Serres

Week-end rock/rockabilly

Avec Ginger Spanking, Wheels Cap, Vince & Rocking Tree et Wild Karma.
Tarif : 10 €. tél. 09 83 09 95 85
antrepote@gmail.com
21h, L'Antrepote, 180, rue Jacquard, Alès

SAMEDI 24

Concert de Jazz

Participation de l'orchestre de jazz et de l'ensemble de sax de l'école de musique Maurice-André d'Alès Agglomération.
17h30, complexe sportif, Saint-Julien-les-Rosiers

Visite & dégustation au TVC

Visites guidées de l'Office Cévennes Tourisme. Lire page 21.
Départ à 11h30, gare d'Anduze

Fête du sport

Randonnées, tournois de tennis de table et volley, démonstrations de judo et de danse, concours de boules. Gratuit.
tél. 04 66 61 82 46
De 9h à 19h, stade, Boisset-et-Gaujac

Repair'Café

Lire page 22.
De 16h à 19h, Pôle culturel et scientifique de Rochebelle, Alès

Thé dansant

Organisé par les Vétérans Salindrois au profit des œuvres sociales avec l'orchestre Alain Mayo. Gratuit.
De 17h à 22h, salle Becmil, Salindres

Gala de l'école de danse d'Alès

© Hailey

Lire page 23.
20h30, Le Cratère, Alès

LES 24 ET 25

1re balade cévenole

Balade en Méharis et Deuches, organisée par le Lions Club Alès Fémina, au profit de l'Institut de cancérologie de Val d'Aurelles. tél. 06 85 24 38 48
alesfemina@gmail.com
Départ à 10h, place de la Mairie, Alès

Rallye du Gard-Alès Agglomération

Lire page 4.
Pôle Mécanique Alès-Cévennes

Fête votive

tél. 04 66 61 47 36
Placette et hameau de la Jasse, Chamborigaud

L'Atelier Théâtre

Spectacle de fin d'année. Samedi à 20h30 et dimanche à 15h. Gratuit.
Salle Adrienne-Horvath, Espace La Fare Alais, Saint-Martin-de-Valgalgues

DIMANCHE 25

Rando : Les champignons

Découvrir "Champisud", producteurs de shiitaké, pleurote, châtaigne, framboise et autres produits dérivés. Proposée par Alès Agglomération, en partenariat avec Alès Myriapolis. Gratuit, sur réservation : 04 34 24 70 91
gregory.savit@alesagglo.fr
De 9h à 14h, Saint-Bonnet-de-Salendrinque

Atelier recyclage

Pour redonner une 2e vie à vos déchets, sur le thème des fleurs. Animation proposée par Diptyk. Tarif : 10,90 € (enfant 6,50 €). tél. 04 66 61 70 47
bambou@bambouseraie.fr
De 14h à 17h, La Bambouseraie, Générargues

26e bourse toutes collections

Exposition et échanges. Gratuit.
De 8h à 18h, foyer, Saint-Jean-du-Pin

LUNDI 26

Don du sang

De 9h30 à 19h30, Espace Alès-Cazot, rue Jules Cazot, Alès

DU 26 AU 29

Stage de guitare

Organisé par le studio l'Anatole.
tél. 04 66 55 37 90
L'Anatole, 2, rue Maurice Ravel, Alès

MARDI 27

Concert de chant lyrique

Pergolesi E Tutti Quanti : avec l'orchestre Andiamo de l'école de musique Maurice-André d'Alès Agglomération.
19h, temple de l'Église réformée évangélique, Saint-Christol-lez-Alès

Cinéma : Manchester

Dans le cadre des rendez-vous cinéma d'Alès Agglomération. Tarif : 4 €.
21h, salle de cinéma, Génolhac

LES 27 ET 28

Préparer sa retraite

Lire page 22.
De 13h30 à 16h, Espace Alès-Cazot, rue Jules Cazot, Alès

MERCREDI 28

Atelier insectes

Proposée par Diptyk. Tarif : 10,90 € (enfant 6,50 €). tél. 04 66 61 70 47
bambou@bambouseraie.fr
De 14h à 17h, La Bambouseraie, 552, rue de Montsauve, Générargues

Electronique et programmation

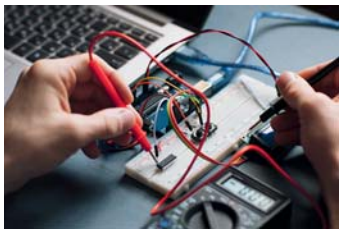

Initiation gratuite.
Inscription : 04 66 56 42 30.
De 14h30 à 16h30, Pôle culturel et scientifique de Rochebelle, Alès

Initiation au light painting

Proposée par l'association Ouverture. Tarif : 5 €. Inscription : 04 66 56 42 30.
De 14h30 à 17h, Pôle culturel et scientifique de Rochebelle, Alès

Concertino

Concert des ensembles et solistes.
15h30, école de musique Maurice-André d'Alès Agglomération

Dégustation des vins cévenols

Organisée par le Lions club Alès Vallées des Gardons, autour d'un cocktail dinatoire de produits régionaux. Ambiance musicale. Tarif : 20 €. Bénéfices reversés aux œuvres sociales du club.
À partir de 19h, école Les Châtaigniers, entrée rue Albert 1er, Alès

Gala : école de théâtre

Lire page 23.
20h30, salle d'à côté, Le Cratère, Alès

DU 28 AU 30

Braderie d'été

Organisée par le Secours Populaire Français.
De 9h à 17h, Espace André-Chamson, boulevard Louis Blanc, Alès

DU 28 JUIN AU 2 JUILLET

Courses motos Promosport

Comptant pour la coupe de France.
Pôle Mécanique Alès-Cévennes

JEUDI 29

Soirée Tapas

Avec le groupe Chorus. Tarif : 3 €.
tél. 04 66 83 08 81
19h30, domaine Rotonde Cavalier, 75, avenue de la Gare, Lézan.

Soirée flamenca

Repas-spectacle organisé par l'association Paseo. Tarif : 12 € (enfants 8 €). Réservation : 06 73 79 77 60.
20h, Espace Georges-Brun, Saint-Privat-des-Vieux

Grand Prix de la Chanson

Concours de chant. Lire page 16.
21h, parc Intergénérations, Saint-Privat-des-Vieux

VENDREDI 30

Don du sang

De 8h30 à 13h, foyer, Bagard

Balade fleurie

Visites guidées de l'Office Cévennes Tourisme. Lire page 21.
14h, Pôle culturel et scientifique de Rochebelle, Alès

Les Foulées de la Pyramide

Course pédestre de 9,6 km. Lire p. 31.
17h30, place de la Mairie, Saint-Christol-lez-Alès

Concert Orchestral Harmonie

En plein air. Musique classique, de cinéma et contemporaine. Gratuit.
18h, le village, chez Ghislaine et Jean-Marie, Les Plans

Vendredis chantants

Soirée musicale hommage à Georges Brassens, organisée par Festivités Loisirs, avec le groupe A2M. Gratuit.
De 18h à 21h, place Balard, Salindres

DU 30 JUIN AU 2 JUILLET

150 ans du viaduc de Chamborigaud

Lire page 21.
Chamborigaud

Fête votive
Programme sur Facebook.
Castelnau-Valence

21es Rencontres Abraham Mazel

"Résister à la peur". Conférences, débats, lectures, musique, expos, ateliers. Inauguration le 30 juin à 21h, salle Robert-louis-Stevenson de Saint-Jean-du-Gard. tél. 04 66 85 33 33 et 06 56 76 96 90 - abrahammazel.eu
Maison Mazel, Hameau de Falguières, Saint-Jean-du-Gard

JUILLET

SAMEDI 1ER

À la découverte des oiseaux

Reconnaissance visuelle et auditive au cours d'une balade sur les sentiers de randonnée d'Alès Agglomération, proposée par le COGard. Gratuit, sur inscription au 06 23 30 26 55.
De 8h à 10h30, Brignon

Festival de la jeunesse
Avec le rappeur Rim'K. Lire page 15.
Théâtre de verdure, La Grand-Combe

2e foire de la St Hilaire
Marché nocturne, organisé par le Comité des fêtes. Jeux pour enfants, animations musicales. tél. 06 78 02 33 92
De 18h à minuit, place Eugène Daufès, Saint-Hilaire-de-Brethmas

Gala de boxe

11 combats organisés par l'association Punch insertion cévenol, sous l'égide de la fédération FFKMDA. Tarifs prévente : tribune 5 €, bord de ring 12 €. Places en vente à Sport 2000 (quai du Mas d'Hours, Alès) à partir du 10 juin. tél. 06 51 16 56 08 - 06 27 13 08 96
À partir de 19h, arènes du Tempéras, Alès

Les expos

Impromptus Cévenols

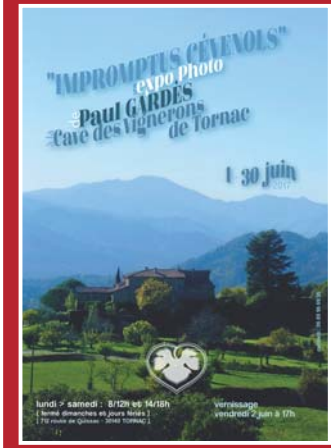

Exposition photos de Paul Gardès. Du lundi au samedi, de 8h à 12h et de 14h à 18h (fermé dimanches et jours fériés).
Jusqu'au 30 juin - Cave des Vignerons de Tornac, 712, route de Quissac, Tornac

Fragments d'une guerre dessinée
La Grande Guerre vue par le 9e art.
Tarif : 5 € / 2,50 € / gratuit.
tél. 04 66 86 30 40
www.alescevennes.fr
Exposition ouverte tous les jours de 14h à 18h.
Jusqu'au 18 juin - Musée du Colombier, rue Jean Mayodon, Alès

Peintures
Œuvres de Valérie Menneglier et Norbert Sirven.
Mercredi, jeudi et vendredi de 15h à 18h30, samedi de 10h à 12h et de 15h à 18h30. Gratuit.
tél. 04 66 61 10 55
Jusqu'au 17 juin
Place de l'Arceau, Génolhac

Photographies tauromachiques
De Michel Lezer. tél. 04 66 55 99 37
Jusqu'au 30 juin - Fleur'T avec le Dit Vin, 574, route d'Uzès, Alès

Art et nature
Un voyage végétal à travers quatre installations uniques.
Tarif : 10,90 € (enfant 6,50 €). tél. 04 66 61 70 47
bambou@bambouseraie.fr
Ouvert tous les jours de 9h30 à 17h, 18h ou 19h.
Jusqu'au 15 novembre
La Bambouseraie, Générargues

L'arbre à peindre
Travaux de création et d'expression artistique des adhérents de l'association.
Jusqu'au 8 juin
Espace André-Chamson, boulevard Louis Blanc, Alès

Les plantes tinctoriales
Tarif : 10,90 € (enfant 6,50 €).
tél. 04 66 61 70 47
bambou@bambouseraie.fr
Ouvert tous les jours de 9h30 à 17h, 18h ou 19h.
Jusqu'au 15 novembre
La Bambouseraie, Générargues

La grande famille des rosacées
Exposition organisée par le Centre de pomologie. Gratuit.
Les mardis et jeudis de 14h à 17h.
Jusqu'au 31 décembre - Centre de pomologie, Pôle culturel et scientifique de Rochebelle, Alès

Expo peintures et BD
Les associations Les pinceaux de Léon'Art et L'atelier Découverte et Initiation à la bande dessinée, présentent les travaux des enfants.
Vernissage le 13 juin à 18h30.
Du 12 au 16 juin
Espace André-Chamson, boulevard Louis Blanc, Alès

Eye dear

Naissance d'une cabane dans le platane avec Mika. À partir d'éléments naturels ou d'objets abandonnés, Mickaël Raimbault imagine des créations insolites et remplies de poésie.
Tarif : 10,90 € (enfant 6,50 €).
tél. 04 66 61 70 47
bambou@bambouseraie.fr
Ouvert tous les jours de 9h30 à 17h, 18h ou 19h.
Jusqu'en novembre
La Bambouseraie, Générargues

École d'Art et de Création
Peintures, sculptures, photographies et céramiques de l'école d'Art et de Création de Saint-Hilaire-de-Brethmas.
Vernissage le 20 juin à 18h30.
Du 19 juin au 13 juillet
Espace André-Chamson, boulevard Louis Blanc, Alès

Aquarelles
Œuvres de Daniel Barbut.
Du lundi au vendredi de 15h à 18h30, samedi et dimanche de 10h à 12h et de 15h à 18h30
Du 19 au 25 juin
Place de l'Arceau, Génolhac

Un toit, une œuvre
Présentation des travaux des écoles maternelles et primaires de Rousson, d'après les œuvres de l'Arthothèque-Sud (Nîmes).
Entrée gratuite sur rendez-vous.
tél. 04 66 56 10 67
Jusqu'au 23 juin
Église du plateau, Rousson

Peu et moins
Peintures de Ralph Altrieth.
Vernissage le 2 juillet à 17h.
Ouvert de 15h à 19h.
Du 29 juin au 8 juillet
Salle du temple, Saint-Sébastien-d'Aigrefeuille

Les Estivales d'art
Exposition d'artistes et d'artisans d'art.
De 10h à 18h. Gratuit.
tél. 06 21 03 27 58
Les 1er et 2 juillet - salles Romanes et village, Vézénobres

Jean Pellet, un humaniste cévenol
Gratuit.
Du mardi au vendredi, de 9h30 à 12h30 et de 13h30 à 17h30, samedi de 10h à 13h et de 15h à 18h.
Maison du Parc National des Cévennes, Génolhac

La Fragilité des Hommes, l'homme contemporain
Par les peintres de l'association des Amis de Jean-Yves.
Vernissage théâtralisé vendredi 6, 18h. Lecture amoureuse (textes de M.C. Mazeillé) vendredi 16, 18h. Concert de Livane vendredi 23, 18h30.
Entrée gratuite. tél. 04 66 60 69 03
Jusqu'au 23 juin
Médiathèque, place du Millénaire, Saint-Christol-lez-Alès

Portugal 1970

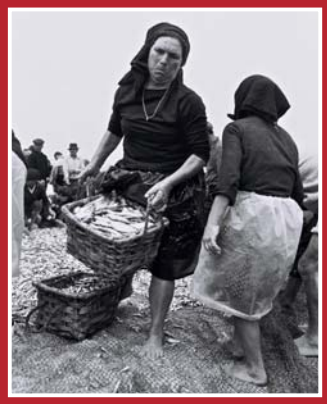

Une quarantaine de photos noir & blanc de Philippe Loeser, prises à Nazaré et exposées pour la première fois. tél. 04 66 91 20 30
www.mediatheque-ales.com
Jusqu'au 17 juin
Médiathèque Alphonse-Daudet, 24, rue Edgar Quinet, Alès

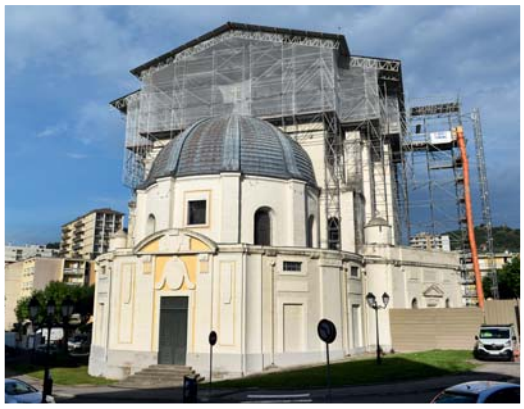

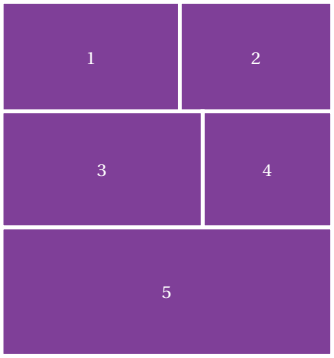

1. Johann Zarco, pilote moto du Pôle Mécanique Alès-Cévennes, a fini 2e du Grand prix de France qui s'est disputé sur le circuit du Mans le 21 mai. Les Français n'étaient plus montés sur un podium du championnat du monde de moto depuis 1999. À 26 ans, Yohann Zarco décroche son premier podium en Moto GP, la catégorie reine, et s'impose comme LE grand espoir français de la discipline.

2. Vous étiez nombreux à avoir organisé la fête des voisins le 19 mai. Sur Alès, six peñas ont joué dans 58 quartiers de la ville.

3. Les élèves de 6e de l'institut Bellevue, à Alès, ont présenté le 23 mai la fresque végétale qu'ils ont réalisée dans la cour de l'établissement.

4. En mai, un parapluie métallique géant est venu couvrir la cathédrale Saint-Jean à Alès. Cette protection va permettre de réaliser les travaux d'étanchéité sur la toiture du chœur, avant d'attaquer les travaux de restauration intérieure. Cette dernière tranche de travaux sur les extérieurs devrait s'achever fin août.

5. À Rousson, la salle du foyer était comble le 20 mai pour la représentation de la chorale Éclats de voix et ses 65 choristes dirigés par Marie Belz. Retrouvez-les le 17 juin, à Cendras, dans le cadre du festival "Y a de l'voix" (lire page 33).

alès agglo 100% INFO

JOURNAL ÉDITÉ PAR LA COMMUNAUTÉ D'AGGLOMÉRATION D'ALÈS.
contact. 04 66 56 10 46 - journal@alesagglo.fr
DIRECTEUR DE LA PUBLICATION.
Christophe RIVENQ
DIRECTRICE DE LA RÉDACTION.
Christine ZANELLA-SAVY
RÉDACTEUR EN CHEF.
Bruno MATHIS
RÉDACTION.
Bruno MATHIS, Christine ZANELLA-SAVY, Fabrice JURQUET, Charlotte FRASSON-BOTTON
AGENDA.
Corine MARTINEZ, Jacques SCUDERI
MAQUETTE ET MISE EN PAGE.
Michèle MESLIN, Christophe SEGURA, Sonja OROZ
PHOTOS. Gilles SOLER, Romain CAPELLE, Philippe NICOLAS, Bernard HILLAIRE
SUIVI DE FABRICATION.
Georges BOUSQUET
IMPRESSION.
ROCKSON NOUVELLE.
Ce journal est tiré à 78500 exemplaires sur papier écologique.
Dépôt légal n° 2267-3407